



Listuddens Koloniträdgårdsförening

Allmänna regler
Lokala föreskrifter
Medlemsförteckning
Verksamhetsberättelse
Årsmöteshandlingar 2016



Kallelse till årsmöte
Söndag 6 mars 2016 kl. 15.00
Lokal: Bagarmossens Folkets Hus
Föreningen bjuder på kaffe med dopp
Välkommen!

Vårt gemensamma ansvar

Anders Nordmark förklarar hur ansvaret i koloniföreningen fördelas

(Ur tidningen Koloniträdgården nr 2-3/2009 – Anders Nordmark var kanslichef på Koloniträdgårdsförbundet och specialiserad på juridiska föreningsfrågor)

§ Från den stund du blivit antagen som medlem i koloniföreningen och skrivit under ett arrendekontrakt med föreningen för att kunna disponera en kolonilott har du också skrivit under på att du har din del i det gemensamma ansvaret för föreningen.

Föreningen arrenderar ofta hela området av en markägare, vanligtvis kommunen. I några fall är medlemskap och arrendekontrakt i olika händer (i Göteborg arrenderar kolonisten direkt av FGK och i några andra föreningar arrenderar kolonisten direkt av markägaren). Föreningen har i samtliga fall ansvar för hela eller delar av koloniområdets skötsel, investeringar i gemensamma anläggningar, helt eller delvis underhåll av staket och häckar. Oftast har föreningen även underhållsansvar för markägarens anläggningar som vattenledningar. Detta är stora åtaganden som kräver ekonomiska resurser men mest av allt medlemmarnas gemensamma insatser.

Hur fungerar nu detta? Vad händer om ingen vill? Om man inte kan jobba just på städdagen? Kan man tvingas jobba fast man inte vill? Måste jag betala ifall jag inte kan jobba?

Den valda styrelsen har att organisera detta ansvar och se till att föreningen har de nödvändiga resurserna. En viktig uppgift är att se till att det finns många och varierande uppgifter tillgängliga på arbetsdagar och/eller uppdrag som kan utföras när man är där på andra tider. Finns det många uppgifter att utföra går det inte att skylla på att det inte finns något som passar just mig. Kan man sköta en kolonilott kan man också på något sätt delta i skötseln av det gemensamma. Arbetsansvaret ligger på samtliga medlemmar, inga undantagna.

Eftersom man är skyldig att ställa upp och arbeta för föreningens gemensamma åtaganden är man också skyldig att ta konsekvenserna om man inte gör detta. Den mest uppenbara åtgärden en förening kan vidta är att premiera de som faktiskt ställer upp. Det kan vara att föreningen bjuder på fest, resor, kul evenemang etc. Detta leder ofta till att fler vill delta. Kostnaden för detta får alla vara med och betala via medlemsavgiften. Det andra alternativet är att de som inte ställer upp med egen arbetskraft får betala till föreningen att lösa arbetsinsatsen på annat sätt. Denna avgift för utebliven arbetsinsats är man givetvis skyldig att betala och det finns inga lagar som hindrar en ideell förening att ta ut dessa avgifter. Jämför man med vad det kostar att anlita städfirma, snickare, vägarbetare eller trädgårdsmästare är dessa avgifter mycket lågt satta.

Måste jag ta uppdrag? En annan arbetsinsats i föreningen är att åta sig uppdrag i föreningen. I både små och stora föreningar är detta av och till ett problem. Kan inte föreningen välja några som är föreningens firmatecknare, i praktiken utse åtminstone en minimal styrelse så måste föreningen besluta om upplösning. Är föreningen upplöst upphör även de ingångna avtalen att gälla t.ex. arrendekontrakten med markägaren.

Detta innebär att alla, inga undantagna, måste ta ett ansvar för att en behörig styrelse kan väljas. Detsamma gäller revisorer och valberedning. I en liten förening innebär detta att de flesta måste ta på sig ett uppdrag flera gånger under sin kolonitid. Det innebär givetvis inte att alla måste bli ordförande, kassör etc. Det finns många små och stora uppdrag i en förening. •



Innehållsförteckning

Vårt gemensamma ansvar	2
Innehållsförteckning	3
Allmänna regler, lokala föreskrifter och annat bra att veta	4
Flatens naturreservat	24
Medlemslista med namn, mobilnummer och e-post	25
Dagordning årsmöte 2016	33
Verksamhetsberättelse och ekonomisk berättelse 2015	34
Styrelse och övriga funktionärer 2015	34
Verksamhetsberättelse 2015	35
Kulturkommitténs berättelse 2015	42
Idrottsföreningens berättelse 2015	42
Balans och resultaträkning 2015	43
Ekonomisk berättelse 2015	45
Revisionsberättelse 2015	46
Motioner och styrelsens förslag	47
Stadgar	49
Verksamhetsplan 2016	53
Aktiviteter under 2016	53
Budget för 2016	54
Förslag till arvoden och avgifter för 2016	55

Omslagsbilden visar Teater Slavass eldshow från föreningens 70-årsfest
Foto Åke/165

Allmänna regler, lokala föreskrifter och annat bra att veta

All information i detta avsnitt finns även på vår webbsida som uppdateras så snart något ändras. Är du osäker på vad som gäller så kontrollera vad som står på webbsidan.



Adresser till föreningen

Postadressen är:

Listuddens Koloniträdgårdsförening
Skebokvarnsvägen 328
124 50 Bandhagen

E-postadressen till föreningen är:
styrelsen@listudden.com

Meddelanden till styrelsen kan under säsong (maj-augusti) även lämnas i postlådan vid expeditionen på föreningshusets södra sida.



Adress- och telefonlista

Ändrar du som medlem adress eller telefon så anmäl denna ändring snarast till kassor@listudden.com, till expeditionen under säsong (maj-augusti) eller per brev till föreningens postadress. Ange stugnummer.

Föreningen har ingen automatisk uppdatering av adresser, så du ansvarar själv för att dina kontaktuppgifter är aktuella. Det kan finnas akuta situationer då föreningen behöver nå dig så uppdatera hellre en gång för mycket än en gång för lite.



Aktuell information

Information finner du under säsong på våra anslagstavlor, ett på varje uthus samt på anslagstavlorna vid infarten på Kioskvägen, parkeringen på Selins väg samt parkeringen på Affärsvägen. Naturligtvis även på webbsidan www.listudden.com

På **anslagstavlorna** finns en lista över funktionärer med kontaktinformation. Under säsong kommer vårt nyhetsblad **Listuddsnytt** ut och sätts upp på anslagstavlorna samt finns att läsa på webbsidan. Du som har meddelat oss din e-postadress får automatiskt Listuddsnytt per e-post.



Annan verksamhet på lotten

Kolonilotten är enligt avtalet med markägaren upplåten enbart för odling och rekreation. Det är inte tillåtet med annan verksamhet som till exempel bilreparation, loppmarknad, försäljning av varor eller liknande.

Arrende

Föreningen arrenderar 117 961 kvm mark av Stockholms stad, Skarpnåcks stadsdelsförvaltning. Av detta betalar föreningen för 113 104 kvm, resten är allmänning. Föreningen arrenderar i sin tur ut marken till föreningens medlemmar. Ett nytt avtal med staden trädde i kraft 1 oktober 2010, vilket även medfört att samtliga medlemmar har fått teckna nya avtal med föreningen. Avta-

Allmänna regler, lokala föreskrifter och annat bra att veta

len är utformade av Stockholms stad och FSSK. Arrendet är indexreglerat och följer konsumentprisindex.

Medlemmarna betalar in sin del av arrendet till föreningen som sedan betalar hela föreningens arrendeavgift till markägaren. Avgiften betalas två gånger per år, se nedan under avgifter.



Avgifter

Arrende och medlemsavgifter faktureras två gånger per år, i januari och i juli. Januarifakturan skickas ut tillsammans med årsmöteshandlingarna. Fakturan skall vara betald (= beloppet skall finnas på föreningens konto) senast den 28 februari. Julifakturan finns för avhämtning på expeditionen från och med årets sommarmöte, ibland tidigare. Fakturan skall vara betald senast den 31 augusti då beloppet skall finnas på föreningens konto. För sen inbetalning resulterar i en förseningsavgift på 100 kr som kommer på nästa faktura. Betalar inte medlemmen sina avgifter i tid är detta skäl till uppsägning enligt avtalet. Det är din skyldighet som medlem att se till att du betalar dina avgifter i tid oavsett om du har fått en faktura eller ej. Arrendet är för 2016 5,71 kr per kvm/år Medlemsavgiften är 800 kr/halvår P-platsavgiften är 150 kr/halvår Uteblivet GA kostar 800 kr Förseningsavgift 100 kr Avgift för värdering av stuga 1300 kr. Inträdesavgiften för nya medlemmar samt avgift vid byte eller överlåtelse/ arv av stuga är 800 kr.

Arrendeavgiften beräknas på följande sätt:

$$\text{Avgiften} = \text{Basavgiften} * \left(1 + \frac{1,0 * (\text{framräkningsindex} - \text{basindex})}{\text{basindex}}\right)$$

Basavgiften 1 okt 2010 var 5,50 kr.

Basindex 1 juli 2010 var 302,04.

Framräkningsindex är konsumentprisindex 1 juli innevarande år.



Betalningar - bankgiro

Föreningens bankgironummer är 659-6936.



Betalningar - swish

Från och med i år kan du även betala såväl fakturor som midsommaraftonens aktivitetsbiljetter (ej cafét) med Swish från din smartphone. Numret är 123 174 48 38.



Bevattning

Bevattning i trädgården skall av såväl ekonomiska som ändamålsenliga skäl ske under senare hälften av dagen eller tidig morgon. Det är slöseri med vatten att vattna mitt på dagen då vattnet dunstar bort direkt. Punktbevattning är mer effektiv än spridare. Vattna buskar och träd vid rötterna. Gräsmattan ska inte vattnas alls. Vattna med förstånd. Det bästa är att samla regnvatten i tunnor att vattna med. Varannandagsbevattning har vi upphört med.



Biltvätt

Det är inte tillåtet att tvätta bilar eller andra fordon inom området. Vattnet är till för hushåll och bevattning av odlingar.

Allmänna regler, lokala föreskrifter och annat bra att veta



Brevlåda

Varje kolonist skall ha en synlig brevlåda vid stugan för att kunna få information från föreningen. Ingen postutdelning från Posten eller motsvarande sker inom området. Dagstidningar delas ut separat, se under Post och Tidningsutdelning nedan.



Buller från grannarna

På Listudden är det tätt mellan stugorna. Detta innebär oundvikligen att grannar kommer att störa varandra. När man bor så tätt får man vara beredd på att grannar låter och försöka ha en hög acceptans för det. Men det innebär också att man som kolonist ska ta stor hänsyn till sina grannar. Den enes semesterdröm kan vara den andres semesterardröm! Om du blir störd, tala då själv med den som stör dig och försök att komma överens om en acceptabel ljudnivå. För att så många som möjligt ska trivas på vårt område gäller följande för ljud/oljud:

- ❖ Musik är ofta trevligt, men ibland är det inte lika behagligt när tonerna kommer från närliggande evenemangsplatser eller från grannar. Musik innehåller lågfrekventa ljud vilka kan ta sig långa sträckor genom en fastighet eller som hos oss genom lermark. Musik är dessutom tonalt av karaktären, det vill

säga enskilda toner och olika frekvenser kan lätt urskiljas. Både lågfrekvent ljud samt tonalt ljud uppfattas normalt som mer störande än annat buller.

Skruva ned basen då du spelar musik på låg volym inne i huset efter kl 22.

- ❖ Ibland kan man vilja ha kalas/fest i sin egen trädgård, tänk då på att informera dina grannar i god tid. Kom överens om en acceptabel ljudnivå. Det ska vara dämpat i hela området efter kl 22. Med dämpat menas samtalsnivå (40 dBA).
- ❖ Försök att i så stor utsträckning som möjligt använda föreningshuset för fester. Där skall det vara dämpat kl 24. Undantaget är midsommarfesten som kan hålla på till kl 01. Tänk på de som bor nära föreningshuset och som får lyssna på många fester.
- ❖ Om du behöver utföra ljudliga arbeten på din tomt, informera grannarna i god tid. Undvik i möjligaste mån bullriga maskiner och höga ljud före kl 09.
- ❖ Visa hänsyn och använd inte gräsklippare, trimmers, kompostmaskiner eller liknande före kl 09 eller efter kl 21.
- ❖ För den som vill söka mer information om buller och riktlinjer som finns i Stockholm kan gå in på rubriken bygg och bo på stadens webbsida www.stockholm.se.



Buss

SL linje 180 går mellan Kärrtorp och Orhem. Busshållplatsen vid Kiosken heter Listuddsfältet. Busshållplatsen vid gångbron över motorvägen heter Orhems vägskäl.

Allmänna regler, lokala föreskrifter och annat bra att veta

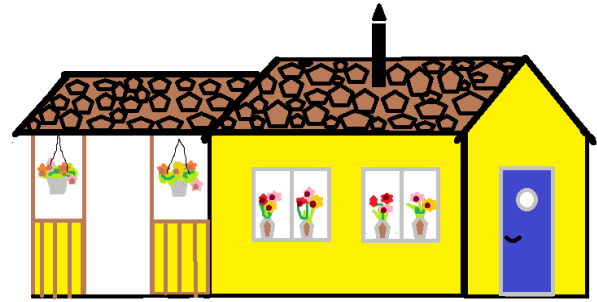

Byggnation

Föreningens tillstånd krävs för alla åtgärder, kontakta byggansvarig på Listudden. Vissa åtgärder kräver också att du har bygglov och gör bygganmälan hos stadsbyggnadsnämnden innan arbetet startar. Stadsbyggnadskontoret handlägger detta. Listudden är ett område utanför detaljplan. I området finns bestämda regler och riktlinjer för vad som får byggas på varje lott och för hur stora byggnaderna får vara. För Listudden gäller 26 kvm boyta + 8 kvm öppen altan/pergola/tillbyggnad + 5 kvm förråd (eller växthus över 1,5 m högt). Ytorna får inte blandas och därför skall det finnas separat ingång/dörr till varje del. Husets högsta takhöjd från mark får vara max 3,5 m.

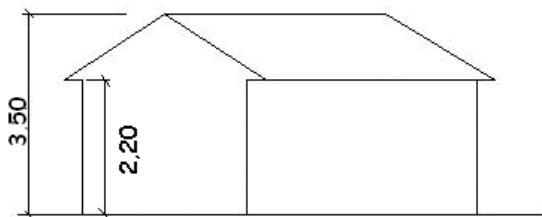

→ Många stugor på Listudden har en inbyggd verandadel på 8 kvm. Om den är i så dåligt skick att den behöver rivras så krävs rivningstillstånd. Om den skall byggas upp igen så krävs enligt avtalet från 2010 byggnadslov och den får enbart byggas som öppen altan.



Utbyggnader skall ha en lägre höjd än huvudbyggnaden. Därutöver får ett trädäck om maximalt 15 kvm anläggas på lotten. Taklisthöjden får inte överstiga 2,2 m. Byggnaden får uppföras i endast en våning utan inredd vind.

Om du vill bygga närmare än 4 m från lottgräns mot granne, måste du ha dennes skriftliga godkännande. Det är dock inte tillåtet att bygga något närmare än 1 meter från tomtgränsen.

Exempel på vad du får göra utan bygglov, men som kräver föreningens tillstånd:

- Uppföra växthus max 5 kvm och max 1,5 m högt.
- Uppföra pergola utan tak.
- Bygga lekstuga max 5 kvm och max 1,5 m hög.
- Anordna uteplats högst 0,5 m ovan mark.
- Färga om fasad eller tak.
- Sätta upp solfångare som är max 2 kvm.
- Bygga staket/plank som är lägre än 1,1 m över mark.
- Ta upp eller flytta dörr eller fönster i fasad.
- Byta typ av fasadbeklädnad.
- Byta taktäckningsmaterial från t ex takpannor i tegel till liknande av plåt.
- Ändra marknivån mer än 0,5 m genom schaktning eller fyllning (marklov).
- Riva en byggnad. Bygglovsfria åtgärder t ex pergola utan tak, kräver inte rivningslov, men givetvis föreningens tillstånd. Däremot kräver rivning av stuga och förråd rivningsanmälan.

Blankett för att anmäla förändring av fasaden finns på hemsidan.

Allmänna regler, lokala föreskrifter och annat bra att veta



Vissa åtgärder kräver även att du har bygglov. Stadsbyggnadskontoret handlägger detta, se under Bygglov nedan. I området behöver du bygglov/byggnmälan för att t ex:

- Bygga ny stuga eller förråd.
- Uppföra växthus högre än 1,5 m, max 1,9 m. (Växthuset får ej överskrida 5 kvm).
- Bygga till stugan (t ex med veranda).
- Installera eldstad.
- Bygga staket/plank högre än 1,1 m över mark.
- Bygga mur högre än 0,5 m (gäller även stödmur).



Bygglov

Bygglov är till för att pröva att en byggnadsåtgärd är lämplig för platsen och det avsedda ändamålet. I prövningen beaktas allmänna och enskilda intressen.

Ansökan om bygglov/rivningslov görs hos Stadsbyggnadskontoret på särskild blankett. Avgift för bygglov och byggnmälan tas ut enligt en taxa som fastställs av kommunfullmäktige. Ansökan lämnas först till föreningen för godkännande. Därefter vidarebefordrar du själv, som lottinnehavare = byggherre, ansökan till stadsbyggnadskontoret. Datum för byggstart ska finnas med och ansökan ska vara inskickad

senast tre veckor innan bygget avses starta. Byggnmälan/rivningsanmälan görs på samma blankett som bygglovsansökan.

I ansökan ska förutom aktuell blankett biläggas tre omgångar ritningar. Ritningarna ska vara fackmässigt utförda, skalenliga (1:100) och måttsatta (ej rutat papper). De ska också innehålla situationsplan (skala 1:400) över tomtlotten som redovisar vilken byggnad/tillbyggnad som ansökan avser.

Om du vill veta mer om bygglov och byggnmälan som rör koloniträdgårdar kontakta Stadsbyggnadskontoret, Bygglovsavdelningen, Lilian Lundin, handläggare stadsbyggnadskontoret, bygglovsavdelningen/småhussektionen.

Adress: Fleminggatan 4

Box 8314, 104 20 Stockholm

Telefon: 08 508 276 17 / 076 122 76 17

Telefontid: tis, tors, fre kl 13.00-14.30.

E-post: lilian.lundin@stockholm.se

Se även: www.stockholm.se

Stadsbyggnadskontoret arbetar med att övergå till helt digital ärendehantering. Under en övergående fas behöver de fortsatt be om handlingar i pågående ärenden per post. Enstaka kompletterande dokument kan tas emot via e-post på stadsbyggnadskontoret@stockholm.se.

Bygghandlingar för hantering av Listuddens koloniträdgårdsområde kan lämnas i postlådan vid föreningshusets södra sida eller på expeditionen under säsong alternativt skickas till föreningens postadress.

Alla byggärenden diskuteras och beslutas på styrelsemöten och arkiveras.

Byggnadsansvarig för Listuddens koloniträdgårdsområde:

Ewa Asplund ordf@listudden.com

Allmänna regler, lokala föreskrifter och annat bra att veta



Container

Föreningen hyr containrar som är tillgängliga en lördag i maj (se kalendern). De är bemannade d.v.s. öppna mellan kl 09 och tills de blir fulla, dock längst till kl 16. Du får inte kasta färgburkar, vitvaror, eternit, natursten eller elektronik i dessa. Inte heller bildäck. Trädgårdsavfall ska komposteras och inte slängas.

Har du mycket som skall slängas och har bil så skall du själv köra bort ditt skräp till återvinningsanläggningarna i Högdalen eller Östberga. Då ökar chansen för att de som inte har bil får plats med sitt skräp i containerna. Du kan använda föreningens släpkärra om det behövs.



Dammar och pooler

Det finns regler för hur dammar och pooler får uppföras. Om de är djupare än 20 cm ska Boverkets rekommendationer följas. Se Boverkets webbsida och prata gärna med Listuddens byggsvarige.

För förslag på ökad säkerhet se [Barnsäkerhetsrådets](#) webbsida



Dikena vid Listuddsvägen

I vårt arrendeavtal står det att vi ska hålla våra diken öppna.



Djur

Vanliga husdjur såsom hundar, katter, bin, höns och kaniner i rimliga antal är tillåtna. Du som har katt ska se till att den är märkt och att den ej stör grannarna.

För hundar i Stockholm råder koppeltvång. Det innebär att hundägaren alltid ska hålla hunden kopplad på offentlig plats och dit räknas Listudden. Har du hunden lös inne på tomten måste du se till så att den inte kan springa ut på vägen eller över till grannen.

Allmänna regler, lokala föreskrifter och annat bra att veta



Dragkärra

Det finns en kärra som du som medlem kan låna. Den kan dras av en person. Kärran förvaras vid uthus 2. Du behöver inte anmäla att du lånar den, men den ska vara tillbakalämnad senast samma kväll. På GA-dagarna får du inte låna kärran för eget bruk.



Dusch

Duschar finns i uthus 4 och dess avlopp hamnar i en rotzonsanläggning samt en filterbädd. Duscharna i uthus 4 har alltså ett miljövänligt avlopp. För några år sedan var föreningen med i stadens miljöförvaltnings avloppslösningsprojekt och det resulterade till att vi fick detta avlopp. Vi ser gärna att det är duscharna i uthus 4 som används.

Det finns även en dusch vid idrottsplatsen.



Egen e-post@listudden.com

Du kan få en egen e-postadress med suffixet @listudden.com. Stugnummet ska vara med i prefixet, exempelvis 54@listudden.com. Denna adress är en alias dvs e-post till denna adress skickas direkt vidare till din ordinarie e-postadress. Kontakta webbmaster om du är intresserad.



Egen webbsida för stugan

På Listuddens webbplats finns utrymme för en egen webbsida där du kan presentera dig själv och din koloniträdgård med text och bild. Kontakta webbmaster om du är intresserad.



Eldning

Totalt eldningsförbud gäller på kolonilotterna under hela året.

Allmänna regler, lokala föreskrifter och annat bra att veta



Elektricitet

Varje kolonist har eget avtal med en elleverantör för sin elektricitet. Föreningen har avtal för uthusen/toaletthusen, föreningshuset och hobbylokalen med grön el från Storuman och Fortum.



Expeditionen

Expeditionen finns i föreningshuset, ingång från södra gaveln. Expeditionen är öppen under säsong på lördagar kl 11-12. På expeditionen kan du köpa nyckel till sopmolkerna och vinterns vägbommar, hämta ut vinster, fråga om det finns någon ledig parkeringsplats samt fråga om det mesta.

Vid ingången till expeditionen finns föreningens brevlåda, där du kan lämna brev till föreningen under säsong.



Festensvariga

Varje år anordnas Midsommarfest och till detta arrangemang krävs många funktionärer. Det är i år alla kolonister med slut-siffran 6 i stugnumret som får det hedrande uppdraget att vara med som festfunktionärer. Tilläggas kan att det är du är festfunktionär så gör du dina GA-timmar med detta och räkna med att det blir fler timmar än vanligt.



Fiske

Fiske är inte tillåtet i Listuddsån. Fiskekort krävs för fiske i Flaten, kortet kan köpas på en del OKQ8-mackar.



FSSK

Listuddens koloniträdgårdsförening är ansluten till Föreningen Stor-Stockholms Koloniträdgårdar (FSSK) som är en ideell sammanslutning för koloniträdgårdar inom Stockholms Stads markområden.

FSSKs hemsida: <http://fssk.se/>

Allmänna regler, lokala föreskrifter och annat bra att veta

Föreningens ändamål

Listuddens koloniträdgårdsförening har till uppgift – enligt stadgarna:

- Att ansvara för skötsel och underhåll av den mark föreningen arrenderar av Stockholms stad och av de anläggningar föreningen och dess medlemmar brukar, oavsett om de ägs av föreningen eller av staden.
- Att upplåta det arrenderade området till föreningens medlemmar för att brukas som koloniträdgårdar.
- Att verka för ökat samarbete mellan medlemmarna och ökat intresse för koloniträdgårdsrörelsen.

Föreningen består av alla kolonister på Listudden. Vi är alla medlemmar och vi har ett gemensamt ansvar för föreningens gemensamma åtaganden. Var och en måste därför bidra efter sin förmåga för att få helheten att fungera. Styrelsen planerar och samordnar, men ansvaret har vi som medlemmar fortfarande tillsammans.



Föreningshuset

Föreningshuset kan mellan söndag efter första GA och sista september användas av medlemmar för privata fester men inte för kommersiella ändamål. Det finns plats och porlin för ca 60 personer.

Kostnaden är 500 kr för ett dygn. Beloppet skall sättas in på föreningens bankgiro 659-6936 eller swishas till 123 174 48 38 så snart du fått klartecken att det datum du önskar är tillgängligt, ange datum och stugnummer på inbetalningen.

Föreningshusvärdar är:

Barbro Jädestam/90 tel 070 721 86 63 och
Gunilla Sjöstedt/195 tel 073 033 18 24.

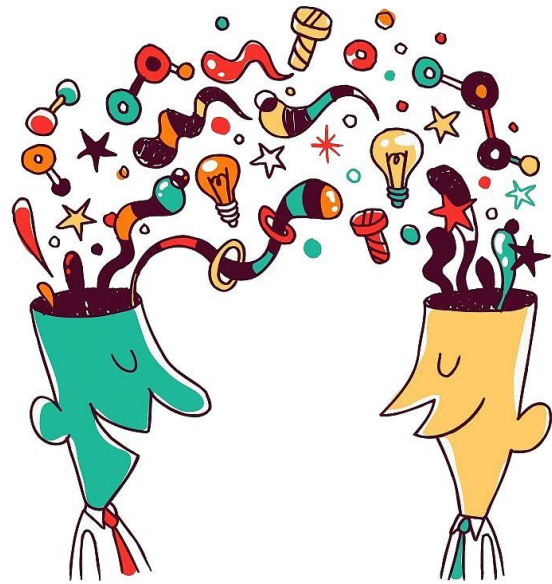

Förslag och motioner

Förslag till styrelsen kan lämnas till expeditionen under säsong eller skickas till föreningens postadress. Förslag kan också göras i form av en motion till årsmötet och måste då vara styrelsen tillhanda per brev eller e-post i god tid före 31 december. Om årsmötet tar beslut som inte stämmer med lagar, regler och förordningar kan det givetvis inte genomföras trots beslut på årsmötet. Vi är naturligtvis tvungna att följa Sveriges lagar likväl som markägarens krav.

Folksam

Försäkring

Vårt försäkringsbolag är Folksam, mer information finns på föreningens webbsida på den lösenordsskyddade medlemssidan.

Du måste givetvis teckna en egen försäkring för din stuga och ditt lösöre.

Allmänna regler, lokala föreskrifter och annat bra att veta



Försäljning av stuga

Kolonilotterna säljs med hembudsskyldighet, dvs. erbjudande om köp går till personer på kölistan och du kan inte sälja till någon annan. Vill du sälja din kolonilott så betalar du in värderingsavgiften 1300 kr till föreningens bankgiro 659-6936 eller swishar till 123 174 48 38 och anger stugnummer på inbetalningen. Därefter kontaktar styrelsen våra värderare som kommer att utföra värderingen. Denna utförs av medlemmar med särskild utbildning.

→ Observera att värdering endast utförs under tiden maj-augusti. Om du har tänkt sälja din stuga på hösten bör du beställa värdering i god tid innan dess.

Om försäljning sker under juli eller augusti så skall arrendefakturan betalas av den som den 1 juli äger stugan och fakturan måste dessutom vara betald innan försäljning är möjlig. Arrende betalas i förskott, dvs. det som debiteras i januari gäller avgiften januari-juni.

Det finns en intern kö. Observera att ett byte inom området inte får försena försäljningen av det första objektet, såvida ni inte kommer överens om det. Du får vara beredd på att ha två kostnader/lån om det skulle behövas.

Vill du ha med din eldstad i värderingen, ska provtryckning vara utförd i samband med att värderingen ska utföras.

Eventuell parkeringsplats följer inte med stugan vid försäljning.

Inträdesavgiften för nya medlemmar d.v.s. stugägare är 800 kr. Denna avgift debiteras även för de som byter stuga inom området samt vid överlåtelse eller arv.



GA – gemensamt arbete

Föreningsgemensamt arbete behövs ständigt och det inkluderar minst 4 timmars arbete per stuga varje säsong. Första lördagen i maj och andra lördagen i september samlas vi kolonister vid föreningshuset kl. 10 för gemensamt arbete. Du kan också välja att ta på dig ett eller flera specialuppdrag att sköta under säsongen. Du bestämmer då själv när du gör uppdraget – detta under förutsättning att det hålls efter och blir löpande vårdat.

Säsongen för att utföra GA är mellan 1:a och 2:a GA-dagen.

När du har bestämt dig för ett eller flera uppdrag så kontaktar du GA-samordnare. Du ansvarar själv för att du blir avprickad för utfört GA. Det gäller även om du har tagit på dig arbete som skall göras under säsong. De stugor som inte fullgör GA får bidra med ekonomisk ersättning till föreningen.

Du som vill göra din GA genom att vara med och hjälpa till på festen vid midsommar kan höra av dig till festansvarig. Om du har samma slutsiffra som innevarande år och av någon anledning inte kan medverka på festerna är det ändå minst sex timmar GA som gäller. (Se Årets slutsiffra).

Allmänna regler, lokala föreskrifter och annat bra att veta



Grannsamverkan

Listuddens koloniträdgårdsförening ingår i Grannsamverkan vars syfte är att göra området mindre attraktivt för brottslig verksamhet genom ökad uppmärksamhet från de boende samt kunskap om hur man skyddar sig, vilket avskräcker och försvårar för tjuven.

När du är på Listudden då det inte är säsong, så titta gärna runt på dina grannars stugor att det inte varit några obehöriga inne hos dem, likväl som du tittar till din egen stuga.

Blir det inbrott eller inbrottsförsök i din stuga så anmäl detta till polisen. Vi tillhör Polisen Globen. Anmälan kan göras på Internet eller genom att ringa 114 14. Är det ett pågående inbrott så ring 112.

Ring stugägaren samt meddela även styrelsen.



Gödsel och bekämpningsmedel

Då Listuddens koloniträdgårdsförening är miljödiplomerade samt ingår i Flatens naturreservat får inte konstgödsel eller kemiska bekämpningsmedel användas. Föreningen arbetar för att medlemmarna i första hand ska använda egen kompost, stallgödsel, gräsclipp, egengjort nässelvatten samt guldvatten och i andra hand kravmärkta produkter för gödsling och jordförbättring.



Hobbyhuset

På måndagar är du som är vuxen välkommen att delta i verksamheten. De flesta som träffas pysslar med lera men vi har en vävstol också som du får använda. Den som har någon annan hobby som passar i lokalen kan också vara med. Vi har inte kurser utan då det gäller t ex keramiken har vi cirkel. Denna form innebär att alla som deltar har ett ansvar för att dela med sig av sin kunskap och kreativitet och att se till att alla får en trevlig samvaro.

Lena Axtelius och Inger Härjerud har ansvar för inköp av lera och glasyrer med mera. Vi ansvarar också för ugnen med bränningar samt för att huset fungerar som det ska. Lera får du köpa till självkostnadspris. Material till vävning skaffar du själv.

Har du synpunkter, åsikter och förslag är du välkommen till hobbyhuset den första måndagen i juni då verksamheten brukar startas upp. Då hjälps vi åt med att hälsa nya välkomna och med att informera och svara på frågor. Har du inte möjlighet att komma då så är du välkommen vilken måndag du vill, men kom gärna kl 18.00 för sedan är vi fullt upptagna och koncentrerade på vårt skapande. Håll utkik på anslagstavlorna där vi annonserar om tider.



Allmänna regler, lokala föreskrifter och annat bra att veta



Häckar

Maximalt tillåten höjd är 110 cm vilket räknas från gatunivån. Vid vägkorsningarna får häckhöjden vara max 80 cm på en sträcka av 2 meter åt vardera hållet från korsningen. Tänk på att de som svänger runt ditt hörn måste ha fri sikt. Tillåten häckhöjd ut mot Flatenvägen och allmänningarna är 160 cm. Portaler får ha en maxhöjd om 3 meter, och inte ha en bredd överstigande en meter på var sida om grinden.



Idrottsföreningen LIF

Alla som har kolonilott på Listudden är medlemmar i LIF och är välkomna att vara med i alla aktiviteter. Aktiviteterna anslås på anslagstavlor och på webbsidan.



Koloniträdgårdsförbundet

Riksorganisationen för Sveriges kolonister är Koloniträdgårdsförbundet som ger ut tidningen Koloniträdgården fyra gånger per år. Den skickas ut till alla medlemmar. Koloniträdgårdsförbundet har gett ut korta råd om odling och du kan hämta dessa som PDF-filer på vår hemsida.



Kompost och kvisthög

Varje medlem ansvarar för återvinning av eget trädgårdsavfall. Du skall därför ha en egen kompost på tomten. Komposten skall vara försedd med väggar av trä eller metallnät.

Avfall som kan flisas, dvs. allt från häckklipp upp till grenar med en största diameter av 30 cm kan läggas på kvisthögen bakom dansbanan eller kvisthögen vid stora parkeringen bredvid idrottsplatsen. I kvisthögarna får du inte lägga målade, impregnerade eller spikade pinnar/brädor. Inte heller löv, jordkikor, äpplen eller annat komposterbart material (grenar och kvistar behöver ej avlövas).

Vi får inte lägga någonting från våra trädgårdar i skogar, kärr och buskage på vårt område eller i naturreservatet.

Gräsklipp samt löv och äpplen och liknande komposterar du själv på din tomt. Det som du inte själv kan ta hand om på tomten får du själv föra bort till återvinningsstationerna i t ex Högdalen eller Östberga.

Kulturkommittén

Kulturkommittén arrangerar Loppmarknad, Listuddens dag samt hantverksskvällar med bl.a. keramik och vävning. Kulturkommitténs kontaktpersoner finns i funktionärslistan.

Allmänna regler, lokala föreskrifter och annat bra att veta



Kurser

FSSK, Föreningen Storstockholms Koloniträdgårdar håller intressanta kurser. FSSKs kurser presenteras på deras webbsida www.fssk.se.

Föreningen har ibland kurser i egen regi och kurser i samarbete med Studieförbundet. Inbjudan anslås på anslagstavlor och webbsidan.



Köp av kolonistuga

Anmälningssblankett finns på webbsidan samt på expeditionen under säsong. Blanketten ska fyllas i och skickas in till föreningen per post (ej per e-post)

Anmälningavgiften 200 kr skall vara insatt på bankgiro 659-6936 eller swishad till 123 174 48 38 innan man får sin köplats. Ange nyanmälan på inbetalningen samt fullständigt namn, adress samt telefonnummer.



Listuddsnytt

Listuddsnytt utkommer under säsong och publiceras på våra anslagstavlor samt på webben.

Alla som har meddelat oss sin e-postadress får automatiskt Listuddsnytt.



Medlemsrabatter

Följande företag ger rabatt mot uppvisande av det inplastade medlemskortet. Kortet skall medfölja stugan vid försäljning/köp.

- Bygma (f.d. Trollbäckens Trä), Lindalen i Tyresö.
- Farsta Lås, Pepparvägen 3 Farsta, som ger 10 %.
- Järnman i Hökarängens centrum.



Miljödiplomering

Vi har nu nått grundnivå och erhöll vårt diplom på 70-årsfesten. Vi strävar nu efter nästa steg, bronsnivån.



Områdesindelning

Vårt koloniområde är indelat i fem områden. Varje område har en eller flera områdesansvariga som samordnar arbetet inom områdena. De områdesansvariga återfinns i funktionärslistan.

Allmänna regler, lokala föreskrifter och annat bra att veta



Parkeringsplatser

Parkering av bilar skall göras på anvisade platser. Gästparkeringar finns vid varje infart och på stora parkeringen bredvid idrottsplatsen.

Att parkera på vägarna är endast tillåtet för ilastning och urlastning. Flytta bilen så snart du kan så du inte hindrar för andra kolonister eller utryckningsfordon.

Anlitar du hantverkare för något arbete på din kolonilott är du skyldig att se till att de inte blockerar vägen vid din tomt utan att de efter avlastning parkerar på någon gästparkering.

Handikapptillstånd för fri parkering på valfri plats **gäller inte** inom Listuddens koloniträdgårdsområde.

Medlemmar kan disponera en P-plats per stuga i mån av tillgång och under förutsättning att det finns en bil i hushållet. Kontakta expeditionen för detta.

Var och en ansvarar för sin P-plats, d.v.s. rensar ogräs och håller den i snyggt skick. Besöksparkeringarna sköter vi tillsammans på t ex GA-dagar.

Parkeringsplatsen skall vara märkt med stugnummer på väl synlig och läslig skylt. Säljer du din stuga och har parkeringsplats så följer den inte med till nya ägaren, så du måste då ta bort din skylt.



Porta-Pottitömning

På föreningshusets norra gavel finns ett låst skåp där det går att tömma Porta-Potti-kärl under säsong då vattnet är inkopplat.

Låset öppnas med samma nyckel som går till sopmolkerna. Viktigt att man gör rent efter sig och stänger av vattenkranen samt visar hänsyn. Du får inte tömma ditt kärl när det pågår aktiviteter i föreningshuset.

Det är inte tillåtet att tömma Porta-Potti på toaletterna.



Post

Vi har ingen postutdelning från Posten eller motsvarande inom koloniområdet, men utdelning av morgontidning är möjlig. Se vidare under Tidningsutdelning.

Allmänna regler, lokala föreskrifter och annat bra att veta



ROT-avdrag

Ett intyg om att man får övernatta i stugorna under säsong behövs. Denna ska hantverkaren ha med till Skatteverket. Intyget finns att hämta på expeditionen eller på vår webbsida.

Tänk på att utrymmet för ROT-avdraget är beroende på hur mycket skatt man betalar.

Rågångar

Mellan stugorna finns rågångar, friytor som är de båda grannstugornas ansvar att sköta om. Rågångarnas syfte är att underlätta skötseln av lotten från alla sidor. De är inte att betrakta som genvägar för andra. Rågångens bredd ska vara 70 cm, det vill säga 35 cm från varje tomträns

Skansen

Listudden är sedan 2015 medlem i Stöd-föreningen för Skansens Koloniträdgårdar.



Skorstenar

Alla kolonister som har en skorsten och spis eller öppen eldstad måste låta provtrycka och sota denna enligt stadens regler. Från den 1 januari 2015 är det nya regler från Stockholms brandförsvär som gäller. (MSB 2014:6). Övergripande frågor om brandskyddskontroll och sotning besvaras

av Stockholms brandförsvär via e-post registrator@ssbf.brand.se. Tisdagar och fredagar kan du även ringa och tala med Jan Tomtin på telefon 08 454 87 00.

OBSERVERA att om skorstenen inte är provtryckt och godkänd så får du inte använda den, d.v.s. elda i din spis.



Släpkärra

Föreningen har en släpkärra som medlemmar kan disponera mot en liten avgift. Kontaktpersoner för detta finns i funktionslistan. På GA-dagarna får du inte använda kärnan för eget bruk.



Sopor

Hushållssopor slängs i någon av våra två låsbara sopmoloker. En finns vid Kioskvägens infart och en vid P-platsen vid infart 2. Är det fullt i den ena så gå till den andra. Ställ inga påsar utanför sopmolokerna – soppåsar drar till sig råttor.

Nyckel kan köpas på expeditionen, samma nyckel fungerar även till vägbommarna.

Vid infarten vid kiosken finns återvinningskärl för tidningar, papp, glas, plast och batterier där du skall källsortera dina sopor.

Allmänna regler, lokala föreskrifter och annat bra att veta



Stadgar

Föreningens stadgar kan du hämta från vår webbsida.

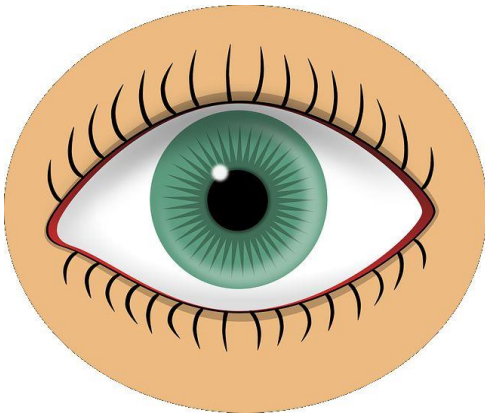

Syn

Listuddens koloniträdgårdsområde är ett attraktivt promenad- och rekreationsområde för många.

Det bästa vi kan göra för att sprida värdet av att bevara kolonirörelsen till andra (t ex stadsdelstjänstemän och politiker) är att hålla våra egna trädgårdar och våra byggnader i vårdat skick. Detta så att området fortsätter att vara ett vackert inslag i stadsbilden och gör ett gott helhetsintryck på besökande.

Det är lätt hänt att man blir hemmablind och inte ser brister. När/om du får en muntlig eller skriftlig anmärkning så åtgärdar du bristen och/eller kontaktar dem som gått synen för en dialog eller handlingsplan. Upprepad misskötsel är en grund för uppsägning.

Alla har möjlighet att komma till expeditionen efter synen för diskussion och information om något är oklart.

Två personer, oftast en områdesansvarig och en styrelsemedlem, genomför två synpromenader. Den första sker omkring midsommarhelgen. Till andra synomgången (ca 2-4 veckor efter första synen) ska alla brister ha åtgärdats eller diskuterats med någon som genomförde synen.

Enligt medlemsavtalet/stadgarna som du skrivit på, är du som medlem: ”Skyldig att noga sköta och vårda den lott som upplåtits till medlemmen, att följa föreningens stadgar och ordningsföreskrifter samt de villkor och riktlinjer som utfärdats utav staden”, utdrag ur stadgarna § 2 p 2.6

Vi synar det som är reglerat från staden och beslutat på årsmöten:

- Att brevlåda finns och är synligt från vägen.
- Att stugnummer är tydligt angivet och synligt från vägen.
- Att häcken har en max höjd på 110 cm räknat från gatunivå (160 cm är tillåtet ut mot Flatenvägen). För dig som har hörntomt gäller max höjd 80 cm på en sträcka av 2 meter åt vardera hållet från vägkorsningen.
- Att portalen inte är högre än 3 meter, och inte bredare än en meter.
- Att häckbredden inte menligt sträcker sig över vägen.
- Att det finns en kompost med väggar.
- Att det inte är ogräs i eller utanför häcken. Med ogräs menar vi tistlar, maskrosor, kirskål, kvickrot, brännässlor mm.
- Att inga grenar sticker ut utanför häcken.
- Att trädgården är välvårdad.
- Att stugan inte uppvisar dåligt underhåll.

Har du parkeringsplats ska den vara välvårdad och rensad från ogräs och annan växtlighet. Om du har en gräsplats ska gräset hållas nedklippt. Parkeringsplatsen ska ha en tydlig stugnummerskylt.

Allmänna regler, lokala föreskrifter och annat bra att veta



Säkerhet

Det åligger varje kolonist att ansvara för säkerheten för sin stuga. För att i möjligaste mån förhindra eller försvåra inbrott rekommenderas användandet av låsta fönsterluckor samt brytskydd på ytterdörrar. Låset på ytterdörren bör kunna låsas med nyckel även från insidan. Att installera ett larm är också ett sätt att avskräcka oönskade individer på.

Här är några tips inför vinterstängningen av din stuga:

- Kontrollera alla fönsterhakar och eventuella fönsterlås. Även på uthusen.
- Tag hem eller göm undan yxor, kofötter, stegar, ljus, tändvätska, tändstickor och liknande som en eventuell gärningsman kan tänkas använda i ont uppsåt.
- Ta hem värdesaker som TV, video mm.
- Stäng av elen genom att exempelvis ta ur proppar såvida du inte har strålkastare med rörelsedetektor eller larm. Stäng av strömmen till utvändiga eluttag. Man kan även stänga av huvudströmbrytaren i elskåpet på utsidan av stugan. Detta under förutsättning att man meddelar detta till Ellevio, e-post kundservice@ellevio.se med följande uppgifter: Listuddens koloniträdgårdsförening, stugägarens namn, stugnummer, anläggningsnummer (se senaste elfakturan, börjar med 735999102...), aktuell mätarställning och datum och tid då mätarställningen avlästes och huvudströmbrytaren stängdes. Glöm inte kontakta Ellevio när du sätter på elektriciteten till våren.

- Titta gärna till din stuga ofta med anledning av de många inbrott som tyvärr förekommer.
- Titta gärna till grannarnas stugor också. Säg hej till människor du möter och fråga de du inte känner igen, vilka de är om de snokar runt i området.
- Gör det tydligt att vi har uppsikt över vårt område.
- Ring polisen 114 14 och stugägaren om ni upptäcker att ett brott har begåtts. Kontakta även styrelsen. Misstänker ni att brott är på väg att begås i stunden - ring 112



Tidningsutdelning

Man kan få sin morgontidning levererad till Listuddens koloniträdgårdsförening. Den levereras i de nummerade vita lådorna som finns vid varje uthus samt vid stora parkeringen bredvid idrottsplatsen. Vill du ha din morgontidning utdelad anger du följande adress för din tidningsprenumeration:

Listuddens koloniträdgårdsförening
Postlåda x (= numret på den låda där du vill hämta din tidning)
128 30 Skarpnäck



Allmänna regler, lokala föreskrifter och annat bra att veta



Toaletter

Under säsong finns vattentoaletter som är kopplade till septiktankar i de fem uthusen samt i föreningshuset.

Vintertoaletter finns i uthus 1, 4 och 5.



Trafik

Max tillåten hastighet inom hela området är 10 km/tim. **Det gäller ALL trafik, även taxi, mopeder och cyklar!** 10 km/tim är ungefär den hastighet en fotgängare förflyttar sig med.

Tänk på att småbarn cyklar omkring och kanske inte alltid väntar sig att möta en bil i nästa korsning och det är inte lätt att se

vad som finns bakom häcken. Ett djur kan plötsligt komma utspringande från en häck. Var försiktig så att det inte blir du som orsakar en allvarlig olycka. Tala om för dina bilburna gäster att de skall köra sakta genom vårt område.

Att parkera på vägarna är endast tillåtet för ilastning och urlastning. Flytta bilen så snart du kan så du inte hindrar för andra kolonister eller utryckningsfordon.

Handikapptillstånd för fri parkering på valfri plats **gäller inte** inom Listuddens koloniträdgårdsområde.

Nu är infarten vid Skogsvägen öppnad för trafik i båda riktningarna



Trädgårdsavfall

Se information under Kompost och kvisthög.



Uthyrning av kolonistuga

Uthyrning av kolonilott med stuga är inte tillåten enligt Stockholms stad.

Allmänna regler, lokala föreskrifter och annat bra att veta



Vatten

Sommarvatten finns till varje tomtgräns och är inkopplat mellan mitten av april och mitten av oktober.

Vintervatten finns på 3:e Tvärvägen samt vid uthus 5.



Virkesförråd

Det finns ett litet förråd vid Uthus 1. Vill du ta dig en titt efter något där, eller lämna in något användbart kontaktar du Cathis eller Åke i stuga 139, som har nyckeln och dessutom rätten att säga ja eller nej till det du vill ställa in där. (Det får inte bli ett upplag för de som inte orkar åka till tippen med sitt skräp). Färg och dylikt får inte ställas in där. Inte heller gamla fönster. Enbart byggmaterial. Med jämna mellanrum kommer förrådet att rensas så att det inte blir allt för fullt.

För kontakt ringer du:
Cathis på 070 888 00 47 eller
Åke på 073 423 22 57.

Vägar

Se Trafik och Parkeringsplatser.



Vägbommar

Vägbommar finns på infartsvägarna. De är stängda och låsta då det inte är säsong.

Nyckel till bommarna är samma som används till sopmolokerna sommartid.

Om du besöker Listuddens koloniträdgårdsförening med bil utanför säsong så måste du låsa bommarna efter dig både vid infart och vid utfart.



Webbsida

Listuddens webbsida är en populär informationsplats för föreningens medlemmar. Mellan juni och september var det i snitt 46 personer inne dagligen på sidan. I juni, veckan före midsommar var det över 70 personer som dagligen tittade in på webben. Förmodar att det inte bara var föreningens medlemmar som då var intresserade av Listuddens midsommarfirande. Webbsidan innehåller information om föreningens aktiviteter och regler, dokument mm som kan vara av intresse för föreningens medlemmar. Sidan uppdateras ständigt med aktuell information. Dessutom samlas fotografier och historik både från nutid och äldre tid i föreningens historia. Webbmaster uppmanar alla som har bilder eller berättelser om Listudden att skicka in detta, så föreningens historia får ett brett spektrum. Under 2015 har det varit fler fotogra-

Allmänna regler, lokala föreskrifter och annat bra att veta

fer som dokumenterat aktiviteterna på Listudden vilket har välkomnats, då det tidigare varit främst webbmaster som fotat till Listuddens webbsida. Förhoppningsvis är det en utveckling som fortsätter. I slutet av december 2015 visade besöksräknaren på 100 267, vilket innebär att det har varit nästan 14 000 besök under året.



Åldersbefriade

Kolonister som är 80 år eller äldre har möjlighet att bli befriade från att fullgöra GA om de anmäler önskemål om detta till styrelsen.

6

Årets slutsiffra

Varje år anordnas Gökotta och Midsommarfest. Till dessa arrangemang krävs många funktionärer. Det är de kolonister med samma slutsiffra i stugnumret som slutsiffra i innevarande år, som ställer upp som funktionärer. För 2016 är det alltså alla med slutsiffra 6 i stugnumret. Detta innebär att du arbetar med dessa uppgifter minst sex timmar i år och detta ärofyllda uppdrag återkommer dessutom vart tionde år. Om du av någon anledning inte kan medverka på festerna är det ändå minst sex timmar GA som gäller.



Återvinning

Kommunen har en återvinningsanläggning vid kiosken. Där finns behållare där man ska lämna papper, plast, metall, glas och batterier.

En gång per säsong kommer en miljöbil som samlar in färgburkar, kemikalier, lampor, batterier och små elapparater som inte är större än en mikrovågsugn. Det går också att lämna färgrester mm i miljöstationen vid Ica i Skarpnäck. Nyckeln lånar man inne vid kassan.

Se vidare under Containerar, Kompost och kvisthög samt Sopor.

Du kan också frakta ditt skräp till återvinningscentralerna i Östberga eller Högdalen.



Allmänna regler, lokala föreskrifter och annat bra att veta

FLATENS NATURRESERVAT

Välkommen!

Vid Flaten finns många möjligheter att promenera, bada, sola, ha picknick, eller att bara uppleva lugnet och stillheten i naturen.

Landskapet kring sjön är omväxlande. Det utgörs av skogsklädd sprickdålersterräng med dramatiska branter men också mindre bergsformationer och klippor. Här och var öppnar sig ljusa gläntor, slåtterängar eller betesmarker. På många platser ges vackra vyer över vattnet och det kuperade landskapet rantonkring.

Allt från de ursprungliga gårdarna med sina odlingsmarker till badet från 30-talet, föreningsstugor och kolonimråden bidrar också till områdets karaktär.

Området med skogar, kulturmärken och stränder är avsett som naturreservat. Syftet är att främja det röriga friluftslivet och att bevara flora och fauna. Reservatet är det största sammanhängande naturområdet inom Stockholms stads gränser.

Tidigare öppna kulturmärken har åter öppnats i samband med planeringen för reservatet. Hagar med betesdjur är en förutsättning för att det öppna landskapet ska kunna bevaras. För att underlätta för dig som besökare finns flera passager genom hägen även utanför markerade vandringsleder.

Platser att besöka

Oavsett var du befinner dig finns några platser i reservatet som är värda en omväg (jfr kartan):

- 1 Lundar på Ekudden
- 2 Branter, höjder, grotta och fomborg
- 3 Bäckravin vid utloppet
- 4 Ångsmark vid Örhem

Stockholms stad inrättade reservatet genom beslut i fullständiga 2004. Hela reservatet är 750 ha stort, varav 624 ha land och 126 ha vatten.



Januari 2007

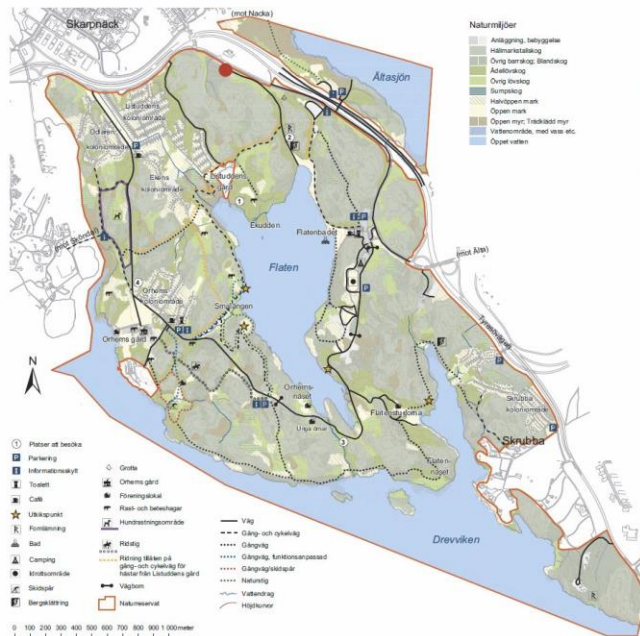

Vad gäller?

För vi ska kunna fortsätta ha glädje av Flatens natur och för att göra allas vistelse trygg ska du respektera allemansrätts regler och visa hänsyn såväl mot andra besökare som mot naturen. Några regler har fastställts som särskilda bestämmelser.

Det är tillåtet att

- Plocka bär, svamp och blommor
- Sätta upp tillfälliga orienteringskontroller, tipspromenader eller entlar – om de avlägsnas direkt efter avslutad aktivitet samt känslig mark undviks
- Ha hund lös i hundrastområde mellan 21/8 – 30/4

Det är inte tillåtet att

- Låta hund vara utan koppel utanför markerad hundrastområde
- Fälla eller skada träd och buskar
- Gräva upp växter och svampar
- Plocka mossor och lavar
- Stora eller skada djuravfall t.ex. genom att klättra i borrar eller döda fåglar, slaggrjur, kråddjur, groddjur
- Elda annat än på anvisad plats eller i medhavd grill
- Gräva, hacka, måla eller rista på sten eller i mark
- Rida utanför ridstigar, ridplats eller körväg
- Cykla annat än på körväg eller cykelled
- Sätta upp skyltar, affischer och liknande
- Använda ljudanläggning så det stör i reservatet
- Framföra motorbåt inom reservatsgränsen

Fullständiga föreskrifter för reservatet finns hos Stadsbyggnadskontoret.

Stockholms Stad ligger marken inom reservatet. Naturvärdsförvaltare är Skarpnäck stadstadsförvaltning.

www.stockholm.se

Flatens naturreservat

Listuddens koloniträdgårdsförening ligger inom Flatens naturreservat.

Fullständiga föreskrifter kan du söka efter på Stockholms stads webbplats:

www.stockholm.se

Skriv in Flaten så visas informationen.

Bland föreskrifterna vill vi särskilt betona att följande är förbjudet:

- Bryta kvistar, fälla eller på annat sätt skada levande eller döda träd och buskar samt att skada vegetation i övrigt genom att t.ex. gräva upp ris, örter, gräs, mossor, lavar eller svampar. Att plocka blommor, bär eller svamp är

tillåtet med allemansrätts begränsningar.

- Medföra okopplad hund. Gäller ej inom hundrastområden eller på inhägnad tomtmark dit allmänheten saknar tillträde.
- Elda annat än på anvisad plats eller i medhavd grill.
- Använda ljudanläggning på störande sätt. Föreskriften gäller även på tomtmark.
- Använda kemiska bekämpningsmedel och tillföra konstgödsling.

Det är vidare absolut förbjudet att lägga komposterbart material i naturreservatet, i skog och på allmänningar.

Medlemslista med mobilnummer och e-post 2016-01-01

Medlemslista med mobilnummer och e-post 2016-01-01

Medlemslista med mobilnummer och e-post 2016-01-01

Medlemslista med mobilnummer och e-post 2016-01-01

Medlemslista med mobilnummer och e-post 2016-01-01

Medlemslista med mobilnummer och e-post 2016-01-01

Medlemslista med mobilnummer och e-post 2016-01-01

Medlemslista med mobilnummer och e-post 2016-01-01

Om någon uppgift saknas eller är felaktig vill vi att du meddelar kassören så att medlemsregistret blir uppdaterat. Det är väsentligt att ditt telefonnummer är rätt ifall styrelsen eller någon medlem behöver nå dig vid en eventuell akut situation.
Skicka e-post till kassor@listudden.com
eller ett sms till 070 512 48 13

Årsmöte 2016

Förslag till dagordning vid årsmötet 6 mars 2016 i Bagarmossens Folkets Hus, Lillåvägen 44

1. Mötets öppnande
2. Kondolera med en tyst stund
3. Val av mötets ordförande
4. Val av mötets protokollförare
5. Pröva om kallelse skett enligt stadgarna
6. Fastställande av röstlängd
7. Fastställande av dagordning
8. Val av två justeringsmän att jämte ordförande justera dagens protokoll
9. Val av två rösträknare
10. Verksamhetsberättelse och ekonomisk berättelse samt fastställande av balans- och resultaträkning
11. Revisorernas berättelse
12. Pröva frågan om ansvarsfrihet för styrelsen
13. Beslut i anledning av föreningens resultat enligt balansräkningen
14. Motioner och styrelsens förslag
15. Formellt fastställande av stadgeändring
16. Verksamhetsplan och budget för 2016, fastställande av ersättning till förtroendevalda och funktionärer samt fastställande av avgifter
17. Val av styrelseledamöter enligt stadgar
 - a. Kassör – 2 år
 - b. Ledamöter 1 person – 2 år
 - c. Suppleanter – 1 år
18. Val av två revisorer och två revisorssuppleanter – 1 år
19. Val av valberedning, minst 3 personer – 1 år
20. Val av kulturkommitté
21. Övriga frågor
22. Information från kulturkommittén
23. Information från idrottsföreningen
24. Årets kolonist
25. Avtackning av avgående styrelseledamöter
26. Mötet avslutas
Därefter lottdragning



Verksamhetsberättelse och ekonomisk berättelse 2015

Styrelsen 2015



Ewa Asplund/295
Ordförande
070 369 65 37



Ruth Carlsson/58
Vice ordförande
070 930 01 20



Åke Holm/165
Kassör
070 512 48 13



Monica
Hansson/209
Sekreterare



Annelie
Månsson/260
Ledamot



Ann Drott/192
Suppleant



Susanne Hedlund/73
Suppleant



Christer Karlsson/95
Suppleant



Siw Wåle/145
Suppleant

Revisorer

Lars Lindberg/309
Jan-Olov Olsson/239
Maj-Lis Gellerstedt/306 – suppleant
Catharina Neidenmark/139 – suppleant

Valberedning

Ewa Andersson/75
Gunilla Andersson/179
Walfrid Monthén/166

Kulturkommitté

Anneli Ohlin/3
Kerstin Werndén/212
Desirée Hansén/106
Inger Härjerud/34
Anette Westergren/190
Pia Lindblom/191
Britt Hammarlund/109

Övriga funktionärer

Anläggningar

Ann Drott/192
Siw Wåle/145

Byggnader, bygglov mm

Ewa Asplund/295

Expeditionen

Ruth Carlsson/58

Fekaliekompost

Elisabeth Ödman/163

Fester - samordnare

Siw Wåle/145

Föreningshusvärdar

Barbro Jädestam/90
Gunilla Sjöstedt/195

GA-samordnare

Ann Drott/192
Siw Wåle/145

Maskiner

Jan-Olov Olsson/239

Verksamhetsberättelse och ekonomisk berättelse 2015

Miljödiplomering

Styrelsen/vakant

Odlingsrådgivare

Annelie Månsson/260

Barbro Jädestam/90

Område 1

Ann Westerlund/001

Madeleine Olsson/110

Område 2

Janina Eriksson/67

Område 3

Stig Brohlin/230

Anna Boberg/131

Område 4

Cecilia Bjurström/168

Jonna Kjellgren/207

Område 5

Marianne Andersson/298

Slamsugning

Siw Wåle/145

Släpkärra

Micael Sindre/313

Leif Woxblom/26

Sopmoloker

Ewa Asplund/295

Stugkö administration

Åke Holm/165

Stugkö förmedling

Annelie Månsson/260

Toaletter - samordnare

Ewa Asplund/295

Toaletter – stängning/öppning

Jan-Erik Holmström/116

Vatten

Lars Fredriksson/148

Vägar

Christer Karlsson/095

Värdering och försäljning stugor

Uno Edlund/167

Susanne Hedlund/73

Webbmaster

Anne-Charlotte Bennerstam/165

Idrottsföreningens styrelse

Charlie Buchheim/294 – ordförande

Arne Persson/272 – sekreterare

Åsa Åhlander/243 – ka\$\$ör

Jonas Widigsson/238 – ledamot

Kjell Persson/217 – ledamot

Medlemmar och stugor

Antalet medlemmar är 317 vilket motsvarar antalet kolonilotter/stugor. Under året har 18 stugor bytt ägare.

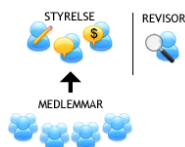

Styrelsen

Styrelsen är länken mellan medlemmarna och markägaren samt har ansvar för planering och samordning av verksamheten och ekonomin. Styrelsen har mellan årsmötet och nyårsafton 8 protokollförda möten, plus en planeringskonferens. Dessutom är styrelsemedlemmarna i kontakt med varandra när så behövs



Expeditionen

Föreningens expedition i föreningshuset har varit öppet på lördagar kl 11-12 under perioden maj till början av september.

Medlemsmöten

Årsmötet, som är föreningens högsta beslutande organ, hölls i Bagarmossens Folkets hus 15 mars 2015. 100 röstberättigade medlemmar mötte upp. Den 4 juli var det sommarmöte då ett stort antal kolonister

Verksamhetsberättelse och ekonomisk berättelse 2015

samlades vid dansbanan i det fina sommarvärdet för att få färsk information om Listudden.

Webbsidan

1 januari 2016 visade besöksräknaren drygt 100 000 och det innebär att vi sedan januari 2015 har haft nästan 14 000 besök. Under säsong är det i genomsnitt fler än 40 besök per dag.

LISTUDDSDS-NYTT

Listuddsnytt

Medlemsbladet har kommit ut i sex utgåvor under 2015. Listuddsnytt har satts upp på anslagstavlor i området, skickats ut till alla som har e-post samt finns även på webbsidan.

7-klubben

De sju koloniföreningarna inom Skarpnäcks stadsdelsförvaltning är: Dalen, Eken, Listudden, Odlaren, Orhem, Skarpnäck och Skrubba, har under året träffats för att diskutera gemensamma frågor.

80plus

Åldersbefriade

Kolonister som är 80 år eller äldre kan bli befriade från att fullgöra GA om de anmäler önskemål om detta till styrelsen.

Kölista

Intresset är väldigt stort att få en koloniträdgård på Listudden. Under året har det tillkommit 93 nya personer till kölistan som i januari 2016 innehöll 455 intresserade i kö för att få köpa en stuga och arrendera en kolonilott.

Miljödiplomering

Vi har nu uppnått kraven för den miljödiplomeringens grundnivå. Nu möter vi nästa utmaning som består av att bibehålla grundnivån, vilket är något vi måste jobba

aktivt med hela tiden men även att sikta mot nästa: Bronsnivån!

Odlingsrådgivare

Listudden har nu två Odlingsrådgivare. Har du frågor och funderingar i ämnet odling så kan du vända dig till Annelie/260 eller Barbro/090.



Kurser mm

Under säsongen har medlemmarna erbjudits en föreläsning med teater Bambino för de yngsta, Peters matkurs, Linedancekurs samt Bivaxkurs.

Styrelsemedlemmarna har deltagit i kurser för styrelser, regler och avtal samt värdegrundskunskap



Årets kolonister

Till årets kolonister 2014 utsågs:
Pia och Lasse Öhrlund stuga 305
samt
Elisabeth Ödmann stuga 163

Verksamhetsberättelse och ekonomisk berättelse 2015



Inbrott

Under december månad 2015 har vi då detta skrivs haft 7 inbrott.



Föreningshuset med omgivning

Under 2015 användes huset 11 gånger av medlemmarna.

Släpkärrans användning

Släpkärran har under 2015 använts flitigt av våra medlemmar och även i år har det varit ett bra samarbete mellan Micael Sindre och Leif Woxblom.



Vatten

Vattnet kopplades på i mitten av april och stängdes av i mitten av oktober.

Toaletter

Septiktankarna som är kopplade till vatten-toaletterna vid föreningens fem uthus samt i föreningshuset har under säsongen tömts varannan vecka utom under högsäsong (vecka 24-34) då tömning har skett varje vecka.

Fekaliekompost

För några år sedan var Listuddens koloniträdgårdsförening med i stadens miljöförvaltnings projekt avloppslösningsprojekt och fekaliekompostering installerades för vintertoaletterna.

En ny kompostbehållare köptes 2012 och har används för vinterns kompost.

Containrar

Containrar fanns uppställda på området en helg i maj. Också i år var det många av våra kolonister som hade mycket att slänga. Det innebar att containrarna även i år blev fulla redan på lördagen och därför var stängda på söndagen.



GA – gemensamt arbete

I år var det fokus på att ordna med 70 årsjubileet och det blev fler än vanligt som gjorde GA totalt sett. Tack till Alla! Lite i övrigt; den lilla boden blev målad, det installerades ny utebelysning på uthus 1 och kaffehjulstombolan som också fick nya stöd för de tunga luckorna. Verandäracket på Föreningshuset målades och fick ny bred överliggare och det blev också nya utemöbler på verandan som Kulturkommittén sponsrade. Utanför kontoret fick ”ängen för mångfald” en inramning med stolpar och rep. Uppe vid Skogsvägen så

Verksamhetsberättelse och ekonomisk berättelse 2015

har en ny kort bom installerats som har fått samma lås som övriga bommar.

Vi kunde också konstatera att vi för andra året i rad inte behövde köra bort några säckar med eklöv. Om ni har mycket eklöv på tomten klipp dem med gräsklipparen när de ligger på gräsmattan så blir det betydligt mindre mängd att ta hand om. Dessutom sköttes som vanligt allt annat som gräsklippning, lekplatser, parkeringar, bänkar, blommor och anslagstavlor m.m. Vi har i år fått glädjen att välkomna 3 nya områdesansvariga, Ann på område 1 och Jonna och Cecilia på område 4. Det finns alltid rum för fler- är du nyfiken tag kontakt med din områdesansvariga eller styrelsen.

Område 1

I sommar har Ann Westerlund i stuga 1 gått in som områdesansvarig tillsammans med Madeleine/110, som är kvar sedan tidigare.

Sussi från styrelsen, Madeleine och Ann gick synen. Det var inte mycket att rapportera. Några grenar här och där som breddade ut sig utanför häckarna. Vi fick många frågor angående hur man ska mäta häckarnas bredd. Och synpunkt att: kan man inte bara fixa häckarna där det är för smalt för de bilar som ska passera? Ann framförde önskemål om att synen genomförs före midsommar för att skicka signaler om att det ska vara fint till den helg när många rör sig i vårt område.

Gräsytor vid infart 1 sköts som vanligt exemplariskt av Ove/43. Andra gräsytor sköts lika exemplariskt av Benke/4.

Flera personer har hjälpts åt med att fylla gropar i vägarna.

Toalettbyggnaden behöver viss utvändig omvårdnad. Planer finns att det ska utföras våren 2016. Det är ljusst och fint invändigt och det har varit många positiva kommentarer från stugägare och gäster. Golvet runt själva toaletterna ska fräschas upp. Antingen genom att byta golv eller att måla med specialfärg. Det har kommit önskemål om att inte ha mattor på golvet.

Vid vår områdesfest var det 33 personer

som träffades och fikade. Vädret var med oss och vi hade en skön eftermiddag. Trots att det var sent på säsongen.

Ett möte planeras första GA-dagen vid 1:ans toaletter kl. 13.00 för att planera årets behov.

Hälsningar från områdesansvariga Ann och Madeleine

Område 2

Början på sommaren har varit kall och regnig. Ännu kallare var midsommar, men barnen dansade ändå. Sedan var det trevligt och lugnt. Gräsmattan vid toaletten har varit välklippt och toaletterna välstädade för det mesta. En ren toalett är viktig för trivseln och hygien. Vi planerar att fräscha upp och måla toaletterna nr 2 både ut- och invändigt. För detta behövs frivilliga krafter. Annars är alla kolonister trevliga och arbetsamma och sköter sina stugor fint.

Janina/67

Område 3

Även i år har GA-arbetet handlat om uthus 3. De jobb som varit aktuella har genomförts. De personer som har haft säsongsarbeten har utfört dessa väl. Övriga har fått arbete i andra områden.

Anna/131

Område 4

I år har det inte varit några stora arbeten på ans område.

Gräsmattorna har som vanligt skötts och varit fina och toastädningen har fungerat riktigt bra.

Vi hade i sommar en fylla-i-"potthål"-dag på vår vägträff där skottkärrorna stod på rad och spadarna gick varma. Vi avslutade det hela med fika och rabarberpaj tillsammans.

En postlåda har satts upp på toa väggen ifall man har några idéer eller något man tycker behöver åtgärdas. Säsongen avslutades med kräftska vid långbord samt lekar under trädet utanför fyrans uthus. Det var mycket trevligt och vi försöker oss på en repris nästa säsong.

Jonna/107 och Cecilia/168

Verksamhetsberättelse och ekonomisk berättelse 2015

Område 5

På femman har vi inte i år heller haft så mycket att fixa. Toaletterna har skötts av stuga 244 och gräsmattan vid toaletterna i år igen av stuga 297. Det har varit stopp två gånger i pissoaren, som i sommar har blivit ommålad. Vintertoan har skötts av stuga 291 och kommer att så göras även kommande vinter.

Vi har fått en bom vid infarten mot Skogstigen/ Östermalm. Det är stuga 254 och 276 som gjutit och satt dit bommen. Vi behöver inte längre störa boende vid Kioskvägen och andra infarter under icke säsong heller. Det tackar vi för.

Stadsdelsförvaltningen har fällt en hel del stora skymmande träd vid boulevplan/duschen. Duschen har städats av stuga 295. Duschen behöver renoveras till våren/sommaren och frivilliga efterlyses.

Vi har haft problem med att kolonister lägger jordkokor och kompostmaterial i kvisthögen. Där får endast kvistar läggas som sen görs till flis.

Den 22 juli hade vi även i år en kvartersfest. Vi möttes ca 20 nya och gamla kolonister på tvärväg 7 och hade en trevlig kväll. Tur med vädret hade vi också.

Marianne/298



Bikupor

Alla mina sju bisamhällen överlevde vintern. Redan i början av februari var bina ute och rensningsflög. Bi är renliga djur. De håller sig hela vintern för att inte förorena i kupan. Men så fort det blir runt 10-12 grader varmt flyger de ut och tömmer tarmen. Är det för kallt stelnar vingarna

och de faller till marken. Den 5 mars sken solen och bina var åter ute och flög.

Våren är en avgörande tid för bina. Samhället ska vara så starkt att det kan hålla värmen så att drottningen kan börja lägga ägg och föröka samhället. Det måste finnas tillgång till pollen och nektar. När det gäller pollen är vide och hassel viktiga. Och som tur är finns dessa buskar i överflöd runt Listudden. De tidiga vårlökarna som krokus är bra för bina och senare maskrosorna.

Med juni kom det kalla, regniga och blåsiga vädret som tvingade bina att stanna kvar i kuporna. Bin ger sig inte ut och flyger om det blåser för mycket. När det blåser, blåser det rätt bra på kullen där mina bikupor står. Regnet och kylan gjorde att bina inte kunde tillgodogöra sig nektarn från exempelvis hallonen. Ett slag såg det ut som om honungsskörden skulle bli minimal i år. Men vädret vände och när lindens blommade var det varmt och skönt. När bina får sitta inne i kupan sysslolösa, som de tvingades till under den kalla perioden i juni hittar de på hyss. Två gånger i år har de svärmat. Båda svärmarna fångades in utan större problem med hjälp från grannar.

Ett samhälle har i år sålts vidare till vår grannförening Eken.

Bina och jag som biodlare tackar för i år för all hjälp med biväxter, vattenskålar och för ert engagemang.

Christina/32

Gökotta

Barbro/090 och Gunilla/195 gick ut i regnet dagen innan och satte upp Åke o Lottas kluriga frågor till kolonisternas morgonpromenad ut till Ekudden. Ungefär 25 morgonpigga kolonister fick sätta sig i det daggvåta gräset och intaga sill med tillbehören smör, bröd och ost som föreningen bjöd på. Kaffe o kaka intogs därefter på föreningshusets veranda tillsammans med prisutdelningen från tipspromenaden

Verksamhetsberättelse och ekonomisk berättelse 2015



Loppmarknaden

På söndagen den 8 juni donerades det massor med föremål från våra medlemmar till kulturkommitténs stora loppmarknad som ägde rum den 15 juni.

Efter loppmarknaden följde den sedvanliga auktionen. Som auktionsutropare var det i år Stickan som höll i klubban.



Midsommarfirande

Midsommarafton var i år osedvanlig kall och regnig. Trots detta väder kom ett 20-tal tappra kolonister med blommor och grönt och ett glatt humör för att hjälpa till att klä vår stång kl. 10.00. Till dansen runt stången kl. 14.00 kom också många samt även till dansbanan på kvällen. Vår tappra orkester var imponerade över att så många trotsade vädret.



Midsommarcafé

Caféet var som vanligt välbesökt och serverade mumsiga tillbehör till såväl kaffe som te och läsk.

Midsommardagen

Midsommarlekarna som idrottsföreningen brukar sköta regnade bort för första gången. Det var tyvärr väldigt mycket vatten på gräsmattan och halt. Efter en obligatorisk besiktning av gräsmattan gjordes en bedömning att det var farligt att springa och hoppa där. Idrottsföreningen bjöd så klart alla som kom dit, och det var inte så många, på saft och bullar



Listuddens dag

Listuddens dag som Kulturkommittén håller i arrangerades den 1:a augusti (samma dag som 70-årsfesten.) Alla med egenproducerade alster kunde sälja dessa såsom keramik, mattor, sylt, bullar, honung, smycken, cementarbeten, plantor, baddräkter mm. Inte att förglömma tipspromenad, teckningsutställning, hästridning, korvgrillning och kaffe med hembakt.

Verksamhetsberättelse och ekonomisk berättelse 2015



70-årsfesten

Vi har fått både ris och ros för vårt arbete med jubileet men mest ros. Många tyckte att det var en fantastisk kväll med god mat, gott vin och superbra underhållning av trolleri-Bengt, eldshow med teater Slava (se omslagsbilden), Soundflower som sjöng och spelade både i tältet och sedan tre musikpass på dansbanan. Linedansarna som gått kurs med Eva-Lotta i 95:an uppträdde i en paus. Uppträdandena var olika varandra och därmed passade många smaker. Puben var i gång hela kvällen efter middagen. Öl, vin, mousserande, cider och läsk kylde i en låda fylld med snö. Vi dansade tills musiken slutade.

Bivaxkursen var fulltecknad och mycket lyckad och uppskattad liksom Jubileumscaféet med Lotta/95 och även Peters matshow som avslutade jubileumsaktiviteterna.

Styrelsen är mycket nöjd med jubileumsfesten och övriga aktiviteter, det blev en fantastiskt rolig kväll med fint väder och bra underhållning. Vi fick också vårt miljödiplomeringsdiplom. Vi är många som lagt ned väldigt många timmar detta år på alla moment och till nästa gång finns det såklart saker som skulle behövt göras på ett annat sätt och framför allt av fler personer.



Verksamhetsberättelse och ekonomisk berättelse 2015

Kulturkommittén

Hobbyhuset har som vanligt varit öppet måndagar 18-20 i juni – september. Många jobbar med keramik och några väver. Alla handarbetare är välkomna.

Två helger före midsommar var det inlämning till loppis och helgen före midsommar som alltid vår stora loppis. Vi tackar för alla bidrag både vad gäller saker som lämnades, inhandlades och allt arbete under dagarna.

Till stor besvikelse för många blev det ingen utflykt i år. Vi valde att istället bidra med 20 000 kronor till firandet av Listuddens 70-års jubileum.

Kulturkommittén bekostade även nya möbler till verandan på föreningshuset samt renovering av brännugnen i hobbyhuset. Kulturkommittén genom Anneli/003

Idrottsföreningen LIF

Under året har tävlingar hållits i friidrott, volleyboll, boule, vinteridrott och Listudden runt.

Idrottsföreningen arrangerar även lekarna på midsommardagen.

Alla som har stuga på Listudden är även medlemmar i idrottsföreningen och är välkomna att vara med i alla våra aktiviteter. Vid frågor går det bra att kontakta någon i idrottsstyrelsen.

Aktiviteterna anslås på anslagstavlorna. Angående övrig verksamhet hänvisas till LIFs årsmöte. Tid och plats affischeras på anslagstavlorna.

De som blev Listuddsmästare 2015 är:

Volleyboll:

Jesper Bengtsson/264, Jonas

Widigsson/238, Adam Persson/289 samt Hans Kjäll/179.

Friidrott Juniorer:

Flickor 04-05:

Josephine Veloz Roca/248,

silver Rebecka Fredriksson/85

Flickor 06-07: Amelia Veloz Roca/248

Friidrott Seniorer:

Herrar: Adam Persson/289

Damer 50+: Maria Karlsson/35

Herrar 50+: Alf Persson/194

Boule:

Singel: Hasse Pinèt/73

Lag:

Pia Lindblom/191 och Björn Westlund/96B

Listudden Runt:

Damer: Åsa Åhlander/243

Herrar: Niklas Jonsson/268

Herrar 50+: Alf Persson/194

Streetboule:

Rune Norbeck/53 och Robert Nydahl/181

Bilder på detta finns på hemsidan under Bilder - 23 augusti.

Vi kan ju bara konstatera att det varit otroligt få deltagare vid våra arrangemang, förutom boulen. På de övriga tävlingarna har det varit fler funktionärer än deltagare. Vi i idrottsföreningens styrelse ser det som stort misslyckande i vårt jobb. De flesta av oss har trots allt varit med i över tjugo år och fixat dessa tävlingar. Några av oss sen 70-talet.

Vi ser därför att det behöver komma in några nya människor i våra sektioner som kan föra Listuddens starka idrottstraditioner vidare. De flesta av oss engagerade oss i idrottsföreningen för vi tyckte det var viktigt för våra barn. Och så var vi ju själva lite barnsliga.

Men ni som känner att detta inte bör läggas ner och att idrottsföreningen skall fortleva får gärna kontakta oss i idrottsföreningen och framför allt dyka upp på årsmötet. Och vi i styrelsen sitter naturligtvis kvar den tiden vi är valda för och hjälper till vid en generationsväxling.



Verksamhetsberättelse och ekonomisk berättelse 2015

Balansräkning



Resultaträkning

Verksamhetsberättelse och ekonomisk berättelse 2015

Verksamhetsberättelse och ekonomisk berättelse 2015

Ekonomisk berättelse

För 2015 budgeterades det som alltid för ett nollresultat men då kostnaderna för ovanlighetens skull översteg intäkterna så blev resultatet ett underskott på 13 798 kr. Detta beroende på att kostnaderna för föreningens 70-årsfest inte var budgeterade.

Enligt årsmötesbeslut 2015 så kunde maximalt 200 000 kr användas till vårt 70-årsjubileum. Kostnaderna blev 197 079 kr och intäkterna för mat och dryck samt bidrag från kulturkommittén 64 265 kr. Således utnyttjades endast 132 814 kr av beviljade 200 000 kr.

Under året har merparten av föreningens banktillgångar funnits hos SBAB samt en mindre del på ett fasträntekonto hos Swedbank.

Kostnaderna per medlem har i år uppgått till 2 507 kr medan medlemsavgiften fortfarande bara är 1 600 kr!

Styrelsen föreslår att medlemsavgiften blir oförändrad för 2016 samt att underskottet balanseras i ny räkning.

Vart går medlemsavgifterna?

Kostnad per medlem:

Jubileumsfest 70-år	419,-
Medlemsavgift KTF	330,-
Slamsugning	313,-
Styrelse och revisorer inkl. avgifter	215,-
Funktionärer inkl. avgifter	167,-
Årsmöte + styrelsemöten	164,-
Sopor + container	111,-
Övriga kostnader	98,-
Vatten inkl. VA-delar/jobb	95,-
El förbrukning + arbete	94,-
Kontor & data	83,-
Porto + webbsida + mobiltel.	67,-
Försäkringar	57,-
Underhåll av byggnader	56,-
Skötsel av grönytor	51,-
Fester exkl. 70-årsfest	50,-
Skötsel av vägar	44,-
Medlemsavgift FSSK	40,-
Förbrukningsmateriel	39,-
Förbrukningsinventarier	7,-
Idrottsföreningen	5,-
Utbildning + resekostnader	2,-
Summa	2 507,-

Styrelsen



Ewa Asplund
ordförande



Ruth Carlsson
vice ordförande



Åke Holm
kassör



Monica Hansson
sekreterare



Annelie Månsson
ledamot

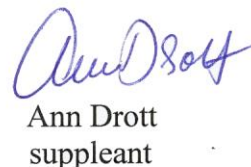

Ann Drott
suppleant

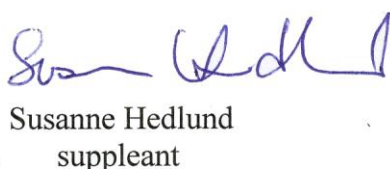

Susanne Hedlund
suppleant



Christer Karlsson
suppleant

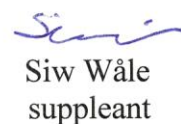

Siw Wåle
suppleant

Verksamhetsberättelse och ekonomisk berättelse 2015

Revisionsberättelse gällande år 2015

Till årsmötet i Listuddens koloniträdgårdsförening
org. nr 802011-7530

Vi har granskat årsberättelsen, redovisningen och bokföringen samt styrelsens förvaltning i Listuddens koloniträdgårdsförening för räkenskapsåret 2015. Det är styrelsen som har ansvaret för räkenskapshandlingarna och förvaltningen. Vårt ansvar är att uttala oss om årsredovisningen och förvaltningen på grundval av vår revision.

Revisionen har utförts för att i rimlig grad försäkra oss om att årsredovisningen inte innehåller väsentliga fel. En revision innefattar att granska ett urval av underlagen för belopp och annan information i räkenskapshandlingarna. I en revision ingår också att pröva redovisningsprinciperna och styrelsens tillämpning av dem samt att bedöma den samlade informationen i årsredovisningen.

Årsredovisningen ger en bra bild av föreningens resultat och ställning.

Vi tillstyrker att årsmötet beviljar styrelsens ledamöter ansvarsfrihet för räkenskapsåret.

Stockholm 4 januari 2016

Lars Lindberg

Av årsmötet vald revisor

Jan-Olov Olsson

Av årsmötet vald revisor



Motioner och styrelsens förslag

Motion 1 – vägarna



Förra året lämnade vi en motion som gällde att åtgärda de dåliga vägarna inom Listuddens koloniträdgårdsförenings område. Vårt förslag gick i korthet ut på följande: Alla stugägare betalar en viss summa. Styrelsen skulle sedan kontakta företag och fackfolk som därefter skulle få uppdraget att göra arbetet. Tidigare hade stugägare ett flertal gånger ställt upp och skottat grus och sand i groparna. Men utan resultat. Därför föreslog vi att styrelsen skulle kontakta ett företag, som var kunniga på detta område, att utföra arbetet fackmannamässigt.

Styrelsens svar: Ta in offerter för att skrapa vägarna 1-2 ggr under säsongen, för ett maximalt belopp av 150 000 kronor. Detta skulle finansieras av sparat kapital. Avgifterna skulle inte höjas utan alla, var och en, lägger mer arbete på att fixa till våra vägar. Och hur blev det?

Trots att en del har jobbat med att skrapa vägkanter och kört grus – har det inte förbättrat vägarna. Vägarna är fortfarande i bedrövligt skick!

Därför kontaktade vi själva ett företag, Haninge Åkeri AB. De var ute och inspekterade Affärsvägen och Kioskvägen.

De konstaterade följande:

På sådana här grusvägar räcker det inte med att vi själva jobbar lite då och då. Så fort det blir regn – blir det håll igen. Om vägen ska hålla en längre tid måste vägen hyvlas med väghyvel, ända ner till botten av gropen. Sedan ska det fyllas på ett tjockt lager med makadam. Efter det måste man köra med ångvält för att marken under ska hårdpackas. Detta är det viktigast av allt! Haninge Åkeri AB har sagt att de skulle behöva två dagar för att utföra arbetet.

Kostnaden skulle vara runt 30–35 000 kronor. (Inklusive moms, material, arbetskostnad och maskiner) Vi fick en offert som vi skickade till styrelsen.

(Styrelsen ville vänta till årsstämman med att ta beslut i denna fråga.)

Men då de åtgärder vi hittills gjort inte räcker- borde vi nu göra på ett annat sätt!

Och det är att anlita företag som har tillgång till lämpliga maskiner!

Förslag:

Listuddens trädgårdsförening ska anlita ett företag som åtgärdar vägarna enligt ovan. (Förslagsvis Haninge Åkeri AB – då de redan varit på plats och inspekterat vägarna)

Elisabeth och Jannis/281

Styrelsens svar 1

Årsmötet 2015 beslutade att inte ta in en extern firma. Motionärerna föreslår att föreningen ska anlita företag som har tillgång till lämpliga maskiner. Den offert motionärerna hänvisar till var emellertid inte baserad på hela Listuddens vägsystem. Styrelsen rekommenderar årsmötet att ge styrelsen i uppdrag att ta in fler offerter gällande restaurering av hela vägsystemet till ett maximalt belopp av 150 000 kr. Vi föreslår vidare att detta finansieras av sparat kapital.



Motion 2 - parkeringar

Problemet är att det inte finns tillräckligt med besöksparkeringar samt att folk står i kö för att få en parkering. Under större delen av sommaren står parkeringsplatser tomma och vid midsommar är det överfullt så att folk ställer sig på vägarna och på gräsytor. Om vi släpper alla parkeringar fria så får de som behöver en plats nyttja en och vi slipper bilar längs vägarna.

Förslag på en vägavgift om 200 kr/stuga ska tas ut som ska gå till väg- och parke-

Motioner och styrelsens förslag

ringsunderhåll, vilket genererar 63 400 kr/år.

Christer & Lotta/95.

Styrelsens svar 2

Intäkterna för de just nu 201 uthyrda parkeringsplatserna är 60 300 kr per år. I skrivande stund finns det 9 lediga platser och 12 kolonister i kö. Christer och Lottas förslag innebär endast en intäktsökning med 3 100 kr. I inget fall räcker dessa intäkter till ett behövligt vägunderhåll av tillräcklig kvalitet.

Styrelsen hänskjuter frågan om beslut i denna motion till årsmötet.



Motion 3 - parkeringar

Släpp bilparkeringarna fria för kolonisterna att parkera var de vill. Det är ju i princip bara Juli månad som det är fullt. Låt oss istället ta ut en vägavgift från varje stuga till skötsel av vägarna. Alla kolonister nyttjar dem ju på ett eller annat sätt.

Björn Westerlund/96b

Styrelsens svar 3

Styrelsen hänvisar till svaret på motion 2.



Motion 4 - parkeringar

Det är ju ont om parkeringsplatser trots att en del hyrda platser står oanvända delar av säsongen. Platser som skulle kunna utnyttjas effektivare om de gjordes om till besöksplatser. En lösning vore att den som absolut vill behålla sin nuvarande parkeringsplats får göra detta mot en höjd parkeringsavgift från 300 kr till 500 kr per år. Övriga avsäger sig sin parkeringsplats som därefter skyltas om till besöksparkering där vem som helst får parkera, inte bara besök-

kare utan även kolonister. Dessutom föreslås en generell höjning av medlemsavgiften från 1 600 kr per år till 1 800 kr per år för att kompensera för intäktsbortfallet.

Detta belastar alla kolonister lika och alla kolonister använder ju vägarna på ett eller annat sätt och ingen vill ju snava i groparna. Om 100 platser omvandlas, blir de totala intäkterna ungefär 114 000 kr vilket kan användas till en del av det välbehövliga vägunderhållet. Resterande belopp för vägunderhåll kan tas från föreningens ackumulerade kapital.

Anne-Charlotte & Åke/165

Styrelsens svar 4

Styrelsen hänskjuter därmed beslut även i denna fråga till årsmötet.

Styrelsens förslag 1



Styrelsen föreslår:

Att det i framtiden inte längre ska vara tillåtet att ersätta häck som vetter mot vägen mot staket. Detta för att bevara så mycket grönt som möjligt på vårt koloniträdgårdsområde.

Styrelsens förslag 2

Förra årsmötet togs ett beslut om att häcken fick sticka ut över vägen som mest 10 cm räknat från grindstolparna. Grindstolparna har emellertid visat sig vara en svår referenspunkt.

Styrelsen föreslår därför:

Att häckbredden mot vägen ska få vara maximalt 20 cm ut mot vägen räknat från rötternas mittpunkt.

Stadgar 2016

Stadgar godkända av FSSK och Staden att antagas av årsmötet

§ 1 Föreningens namn och uppgift

1.1 Föreningen Listuddens koloniträdgårdsförening är en ideell allmännyttig förening som har till uppgift

att ansvara för skötsel och underhåll av den mark föreningen arrenderar av Stockholms Stad och av de anläggningar föreningen och dess medlemmar brukar, oavsett om de ägs av föreningen eller Staden,

att upplåta det arrenderade området till föreningens medlemmar för att brukas av dem som koloniträdgårdar, samt

att verka för ökat samarbete mellan medlemmarna och ökat intresse för koloniträdgårdsrörelsen.

1.2 Föreningen är ansluten till FSSK och till dess huvudorganisation Svenska Förbundet för Koloniträdgårdar och Fritidsbyar. Föreningen skall arbeta enligt dessa organisationers målsättning och stadgar.

1.3 Det åligger föreningen att följa lokala hälsoskyddsföreskrifter.

§ 2 Medlemmar

2.1 Till medlem i föreningen kan den antas som är myndig, mantalsskriven inom Stor-Stockholm och inte har arrende- eller nyttjanderätt till annan koloni- eller fritidsträdgård.

2.2 Ansökan om medlemskap skall göras skriftligen på av FSSK fastställt formulär. Styrelsen avgör om medlemskap skall beviljas. Som ägare till kolonistuga kan flera personer registreras dock ska endast en person antas som medlem. Vid dödsbo ska styrelsen underrättas om vem som ansvarar för dödsboet och vara ansvarig inför styrelsen.

2.3 Medlems brukanderätt till kolonilott grundas uteslutande på det skriftliga avtal som upprättats mellan föreningen och medlemmen.

2.4 Om villkoren för medlemskap i § 2.1 och § 2.2 uppfylles kan arvinge till avliden medlem överta dennes kolonilott. Motsvarande gäller vid eventuell bodelning.

2.5 Medlem kan uteslutas ur föreningen efter beslut av styrelsen (a och b) eller av årsmötet (c)

a. om medlemmen inte har erlagt fastställda avgifter senast en månad efter förfallodagen

b. om medlemmen bryter mot bestämmelserna i medlemsavtalet och arrendeavtalet tecknat med Staden.

c. om medlemmen motarbetar föreningens syfte, försvårar föreningens och styrelsens arbete eller i övrigt inte följer föreningens stadgar eller av föreningen utfärdade föreskrifter.

Om det föreligger anledning till uteslutning enligt punkt b eller c ovan skall styrelsen varna medlemmen skriftligen. Om medlemmen inte har påbörjat rättelse senast 14 dagar efter det att han fått del av varningen skall styrelsen vad gäller förseelse enligt punkt b besluta om uteslutning och vid tillämpning av punkt c överlämna frågan till årsmötet för beslut.

Medlem som har uteslutits ur föreningen förlorar sin arrenderätt och har inte rätt att återfå någon del av de avgifter som han erlagt till föreningen eller rätt till andel i föreningens tillgångar.

2.6 Medlem är skyldig

att erlägga inträdesavgift, årsavgift, arrendeavgift, extra uttaxering eller annan avgift enligt föreningsmötets beslut och styrelsens anvisningar

Stadgar 2016

att noga vårda och sköta den lott som upplåtits till medlemmen

att följa föreningens stadgar och ordningsföreskrifter samt de villkor och riktlinjer som utfärdas av Staden, samt

att delta i arbetsuppgifter som är gemensamma för föreningens medlemmar och i tillsynen och vården av den mark och egendom som föreningen arrenderar eller i övrigt disponerar.

§ 3 Avgifter

3.1 Årsmötet eller extra årsmöte fastställer inträdesavgift, årsavgift och arrendeavgift eller övriga avgifter.

3.2 Föreningsmöte som utlysts enligt dessa stadgar ska besluta om extra uttaxering om sådan erfordras för föreningens verksamhet.

§ 4 Föreningsmöte

4.1 Föreningsmötet är föreningens högsta beslutande instans. Varje medlem äger rätt att delta i föreningsmöte och har där en röst. Medlem kan uppdra åt annan myndig familjemedlem eller annan föreningsmedlem att utöva sin rösträtt genom fullmakt vid möte. Ingen medlem kan dock företräda mer än ytterligare en medlem vid möte. Styrelsen skall svara för att protokoll föres över mötet.

4.2. Årsmöte skall hållas årligen före mars månads utgång. Kallelse skall tillställas varje medlem senast sex veckor före mötet.

I kallelsen skall anges vilka ärenden som skall behandlas på mötet.

4.3 Vid ordinarie årsmöte skall följande ärenden förekomma:

1. Mötets öppnande samt fråga om kallelse skett enligt stadgarna
2. Fastställande av röstlängd och dagordning
3. Val av ordförande att leda mötet
4. Val av protokollförare
5. Val av justerare tillika rösträknare
6. Styrelsens förvaltningsberättelse
7. Fastställande av balansräkning och resultaträkning
8. Revisorernas berättelse
9. Fråga om ansvarsfrihet för styrelsen
10. Beslut i anledning av förenings över- eller underskott enligt balansräkning
11. Behandling av motioner och förslag
12. Fastställande av ersättning till styrelseledamöter, revisorer och suppleanter
13. Framläggande av budgetförslag och fastställande av avgifter
14. Val av ordförande, kassör och övriga styrelseledamöter och suppleanter enligt § 6.1-4
15. Val av revisorer och suppleanter enligt § 7.1
16. Val av ledamöter i valberedningen enligt § 9
17. Övriga ärenden

4.4 Vid årsmöte får beslut inte fattas i andra frågor än de som har angivits i kallelsen. Årsmötet kan dock med 3/4 majoritet besluta om komplettering till dagordningen. Fråga som gäller stadgeändring, avgift eller föreningens likvidation måste ha angivits i kallelsen.

Stadgar 2016

4.5 Styrelsen har förslagsrätt och medlemmarna har motionsrätt till årsmötet. Motion skall avges skriftligen och vara styrelsen tillhanda senast 31 december året före årsmötet. Styrelsen skall yttra sig över motionerna. Motioner, yttranden och förslag skall tillställas medlemmarna senast två veckor före årsmötet.

4.6 Årsmötet fastställer ordningsföreskrifter för det område föreningen disponerar.

4.7 Styrelsen har rätt att kalla föreningens medlemmar till extra möte. Styrelsen skall också kalla till extra möte på begäran av revisorerna eller då minst en femtedel av samtliga röstberättigade medlemmar skriftligen begär detta för visst angivet ändamål. Kallelse skall ske senast två veckor före extra möte.

§ 5 Omröstning

5.1 Alla frågor vid föreningsmöte avgörs med enkel majoritet och öppen omröstning då stadgarna inte anger annat. På begäran kan dock val och omröstning ske slutet.

Vid lika röstetal har ordföranden utslagsröst. Vid personval avgörs dock lika röstetal genom lottnings.

§ 6 Styrelse

6.1 Föreningens verksamhet leds av en styrelse som väljs av årsmötet bland föreningens medlemmar. Valbar är också den som ingår i medlems hushåll och deltar i brukandet av dennes lott samt uppfyller villkoren i moment 2.1. Flera från en och samma lott kan inte samtidigt ingå i styrelsen.

6.2 Styrelsen består av ordförande och kassör, vilka väljs särskilt, samt ytterligare det antal ledamöter som årsmötet fastställer, dock minst tre. Styrelsens ordförande är ordförande även i föreningen.

6.3 Styrelsens ledamöter väljs för en tid av två år, räknat från årsmöte till årsmöte. Valet skall ske så att halva antalet ledamöter avgår årligen. Ordförande och kassör får inte avgå samtidigt.

6.4 För styrelsen väljs erforderligt antal suppleanter för en tid av ett år.

6.5 Styrelsen skall hålla konstituerande sammanträde inom 14 dagar efter årsmötet. Vid sammanträdet skall firmatecknare utses och övriga uppdrag inom styrelsen fördelas.

6.6 Protokoll över styrelsens sammanträden skall uppta deltagare i sammanträdet, behandlade ärenden och styrelsens beslut. Styrelsen avgör hur protokollen skall justeras.

6.7 Styrelsen skall:

- teckna ansvarighetsförsäkring för föreningen och särskild garantiförsäkring för kassören
- tillse att arrendeavtal, stadgar och ordningsföreskrifter efterföljs och att årsmötes- och styrelsebeslut verkställs
- upprätta förteckning i turordning över sökande till medlemskap och kolonilott, samt
- tillse att föreningens och av Staden arrenderad egendom sköts och underhålls samt att erforderliga medel avsättes för detta.

6.8 Styrelsen är beslutsför när mer än hälften - dock minst tre - av antalet ledamöter eller till sammanträdet kallade suppleanter är närvarande. Deltar endast tre ledamöter skall dessa vara ense för att kunna fatta beslut. Om fler än tre ledamöter deltar i sammanträdet fattas beslut med enkel majoritet. Vid lika röstetal har ordföranden utslagsrösten. Suppleant har yttrande- och förslagsrätt vid sammanträde men rösträtt endast då han ersätter ordinarie ledamot.

6.9 Styrelseledamot som reserverar sig mot beslut är fri från ansvar.

Stadgar 2016

§ 7 Räkenskaper och revision

7.1 Föreningens räkenskaper och förvaltning skall fortlöpande granskas av två revisorer, valda av årsmötet för en tid av ett år, räknat från årsmöte till årsmöte.

För revisor skall utses minst en suppleant.

7.2 Föreningens räkenskapsår omfattar tiden 1 januari till 31 december. Av styrelsen uppräta- tade balans- och resultaträkningar samt förvaltningsberättelse skall vara revisorerna tillhanda senast den 15 januari påföljande år

7.3 Revisorerna skall avge revisionsberättelse årligen senast den 31 januari. I berättelsen skall även anges om ansvarsfrihet för styrelsen tillstyrks eller avstryks.

§ 8 Föreningens medel

8.1 Överskott som har uppkommit under räkenskapsår skall, sedan från tidigare år balanserat underskott har täckts, tillföras föreningens kapital eller föras i ny räkning enligt årsmötets beslut.

§ 9 Valberedning

9.1 Val av styrelse och revisorer samt suppleanter skall förberedas av en valberedning med minst tre ledamöter, vid flera skall antalet vara udda, som utses av årsmötet.

§ 10 Föreningens upplösning

10.1 Beslut om upplösning av föreningen skall fattas av två på varandra följande möten varav ett årsmöte. Beslutet skall fattas med minst 3/4 majoritet vid vardera mötet. Föreningens tillgångar skall användas för att gagna koloniträdgårdsrörelsen inom FSSK.

§ 11 Stadgeändring

11.1 Beslut om ändring av föreningens stadgar fattas av årsmöte med minst 2/3 majoritet. För att stadgar och ändringar i dem skall gälla fordras Stadens godkännande. Årsmötet avgör från vilken tidpunkt ändringen skall gälla.

§ 12 Tolkning av stadgarna

12.1 Tvist om tolkning av dessa stadgar skall i första hand avgöras av FSSKs styrelse, i andra hand av förbundsstyrelsen och i tredje hand förbundsrådet, kvarstår tvistigheten skall frågan avgöras av en skiljenämnd på tre ledamöter. Vardera parten utser en ledamot i denna nämnd. Dessa båda ledamöter utser gemensamt den tredje ledamoten som skall vara ordförande i nämnden.

§ 13 Utträde ur FSSK och Förbundet

13.1 Föreningen skall skriftligen anmäla sitt utträde ur FSSK och Förbundet till FSSK och förbundsstyrelsen, sedan beslut därom fattats med 2/3 majoritet på två av föreningens stadge- enligt kallade föreningsmöten, varav det ena skall vara årsmötet.

13.2 Till föreningsmötet där utträdesfrågan avses behandlas ska medlemmarna erhålla person- lig kallelse där det av kallelsen framgår att utträdesfrågan ska tas upp. Kallelse ska även sän- das till FSSK och Förbundet minst tre veckor före respektive möte. Representanter för kallad styrelse har yttrande- och förslagsrätt på dessa möten.

13.3 Utträde beviljas om medlemsföreningen uppfyllt i § 13.1 angivna villkor. Uppsägnings- tiden är 12 månader och utträdet sker vid det årsskifte som följer närmast efter det uppsäg- ningstiden löpt ut.

13.4 Förening som utträtt FSSK och Förbundet har inte rätt till någon del av FSSK eller För- bundets tillgångar.

Verksamhetsplan, budget och arvoden 2016

Verksamhetsplan 2016

Styrelsens planer och visioner för kommande år är:

- Att verka för en trivsamt anda, att vi tillsammans sköter och vårdar vårt område så det ser prydligt ut för våra besökare, flanörer och oss själva förstås.
- Att verka för att vi alla tillsammans vårdar, förnyar och bevarar våra byggnader och vägar, samt håller våra diken öppna. Vi har ansvar för detta enligt arrendeavtalet med Stockholms stad.
- Att arbeta för att medlemmarna känner till och följer de medlemsavtal och arrenderegler vi har med Stockholms stad och som medlemmarna har med Listuddens koloniträdgårdsförening.
- Att arrangera gökotta och midsommarfest.
- Att försöka anordna efterfrågade kurser för kolonisterna.
- Att fortsätta samarbetet med våra grannföreningar.
- Att fortsätta arbetet med att få ner hastigheten på biltrafiken i området, bl. a. genom personliga samtal med de som kör för fort samt att försöka få människor att parkera på våra p-platser istället för på våra vägar.
- Att fortsätta verka för att den tunga biltrafiken minskar i området.
- Att även i år serva medlemmarna med grovsopscontainrar på våren. Dessa skall vara låsbara för att få bort de extrakostnader som otillåtet avfall eller felpackning innebär. Containrarna kommer att vara öppna vissa tider och vaktas av kolonister som vill göra sina GA-timmar på detta sätt. Vi vill fortsätta att ha två containrar och uppmanar medlemmarna att använda vår släpkärra för att köra bort sitt eget skrymmande skräp till soptipparna. Vi uppmanar även er som har möjlighet att köra bort era sopor själva eller att samarbeta med era grannar. Samt återigen informera om sopsortering.
- Att arbeta för att vi skaffar en matavfallsbehållare där avfallet sedan blir till biogas.
- Att fortsätta med information till kolonisterna på anslagstavlor och på webbsidan om vad vi i styrelsen arbetar med och vad som händer på området.
- Att fortsätta med expeditionsservicen på lördagar under säsong maj till september.
- Att arbeta för att nå nästa nivå i miljödiplomering.

Planerade aktiviteter under 2016:

Sön 6 mars – Årsmöte kl 15.

April – Vattnet kopplas på under förutsättning att det inte är frostgrader.

Tor 5 maj – Gökotta.

Lör 7 maj – Första GA-dagen och festfixarmöte för alla med slutsiffra 6. Dessutom öppnar expeditionen för säsongen och har öppet mellan kl. 11 och 12.

Lör 14 maj – Containrar för grovsopor finns utplacerade.

Sön 12 juni kl 12.30– Inlämning av föremål till loppmarknaden. OBS! endast hela och rena saker. Dessutom inga skrymmande föremål som t.ex. tjock-TV-apparater, pianon eller jordfräsar.

Lör 18 juni – Loppmarknad med traditionsenlig auktion.

Fre 24 juni – Midsommarfirande.

Lör 25 juni – Midsommardagens lekar för barn i alla åldrar.

Lör 2 juli – Sommarmöte vid dansbanan samt möte för nya kolonister

Lör 6 aug – Listuddens dag med många olika aktiviteter.

Lör 10 sept – Sista GA-dagen

Början av okt – Listudden stängs för säsongen

Mitten av oktober – Vattnet stängs av

Reservation för ändringar

Se vår webbsida för aktuell information!

Verksamhetsplan, budget och arvoden 2016

Budget



Verksamhetsplan, budget och arvoden 2016

Förslag till arvoden och avgifter

